新民報

第二千一百九十二號

范鴻仙先烈靈櫬到京公祭

啟事

范烈士鴻仙先生遺櫬還葬南京茲定於本月二十二日由滬啟靈二十三日上午十時抵下關車站舉行公祭各界人士欲往與祭者請屆時逕至車站參加爲荷、范烈士鴻仙先生葬事籌備委員會啟

川軍克復鶴林場

匪向名山等處逃竄

津五一軍醫院移陝

【成都二十日電】軍息、劉匪軍自顧祝同親赴前線晤劉湘面授機宜、並調集吳奇偉周渾元等部參加殲勦後、連日佔領夾門關百丈等要隘、二十日劉湘復乘勝追勦、又將鶴林場新店子一鼓收復、匪向名山高山等處逃竄、

【天津二十日電】津五十一軍醫院奉令移陝、院長王承安二十日晨率員司及什物搭專車一列赴平轉西安、擬于天水一帶擇地設立、（中央社）

社論

暴風雨之前夕

日來關於華北新局勢之逐漸展開情形，殆成不可諱言之半公開事實。其開展內容何似？外報已大登特登，而宋哲元韓復榘等之赴津集議，更已顯示其事態之嚴重。實則此種分裂運動之醞釀，爲日已久，自翼察事變起，業已揭其序幕，不過因彼方意見尚未齊一，佈署尚未就緒，故只聞經濟提攜，經濟開發之聲，而猶無「名至實歸」之具體表現。近以中國新貨幣政策之驟然施行，及六中全會之如期召集，更見滬閩與西南人士之惠然蒞京，證實中國之眞能精誠團結，前途愈臻光明，於是乃「先下手爲强」，不能不趁此「準備尚未成熟」時期，岌岌在華北導演一幕「第二東北」醜劇，其用心之狠毒，其情勢之堪悲憤，殆無有過於此者！

截至本報發稿時，華北究竟成何形態，猶無官電證實，吾人終希望不幸消息之能日歸平息，使吾人憂慮驚疑者成爲神經過敏。雖然，此暴風雨之前夕，中國終無僥倖樂觀之理，吾人站在國家民族之立場，烏能緘默不爲一言。

關於中國對外關係，前日蔣委員長在五全大會中，已有詳細之說明，剴切誠毅，舉國同欽！其最扼要之點，爲「和平未到完全絕望時期，決不放棄和平；犧牲未到最後關頭，亦決不輕言犧牲」，吾人相信任何人聆此名論，無不同情奮發，羣心慰安！即友邦賢明之士聞之，亦未有不警惕翻悔，亟謀體諒者！不過時至今日，其警惕與否？翻悔與否？體諒與否？其權已不操諸在我。譬如顛狂之狗，其中瘋狂走，見人而噬，雖日唸「阿彌陀佛」，而亦莫如之何也。然則爲今之計將奈何？即立下最後決心，將「被動式的外交」，變爲「自動式的外交」是也。何謂「被動式」？即得過且過，拖延一日算一日，遇事臨時應付，退讓並無一定限度；換言之，只要別人不來十分逼迫，即忍讓以圖自了。此種情形，從「善意」方面的解釋，爲孳孳于生聚教訓工作，不以感情意氣，將國家孤注一擲。吾人對于此義，絕不敢有所非難，惟何時是「最後」時期？何時是「不得已」時期？並何時始將「最後決心」表現出來？吾人終希冀當局者能胸握成算，處處立于先發制人之地位，而急起直追，迅赴時機，無變成「視別人爲轉移」之尾巴主義也。

國人有一根本錯誤之認識，即以爲敵人眞要以「武力」謀解決。其實自九一八之嘗試以後，彼已多所顧慮，其年年國家所積極樹儲之「實力」，並不願對中國問題而消耗。然其一再得尺進丈，侵略不休者，因在華武官等之能不勞而獲，建樹奇勳，政府既樂助其成，故其趨勢自然愈來愈厲也。其中心政策，要不外以「威脅」手段，收「不勞而獲」之奇功，並非眞欲與中國以「實力」相見。中國現有之實力誠不足與人較量，但苟決心較量，「寧爲玉碎，不爲瓦全」，則彼又可見風轉舵，適可而止。在目前國際形勢如此緊張之時，苟能運用外交方式，表現最後犧牲精神，則未有不能打開此種沉悶僵局者。今人動言某事不能進行，某事怕人干涉，某事足以引起反響，苟認定非如是進行不可，非走某種外交路線不可，則任何干涉，任何反響，皆題中應有之義，當然可以置之不理。因此，吾人對此暴風雨之前夕，特提出兩個極誠懇之希望，第一要認淸敵人之中心策略，是武力「威脅」不是實力「戰爭」。第二要表現自己最後決心，是前進的「準備」，不是退後的「應付」。

姑就華北問題而論，山海關兵車之衆多，其目的在威脅，方當局，使其就範，並非亟欲與中央以兵戎相見。假使華北眞有新醞釀之出現，則就人事關係言，係一種「綏衛」性質，中央既不能視之爲「敵體」，而敵人即以之作「前衛」，如此演變結果，始則貌似神非，繼而形質全變，蠶食鯨吞，中國前途果如何者！故此種局面，若再無有效辦法之決定，而一任其拖延下去，美其名曰臨時應付，實則國已不國，正如淞滬協定之後有塘沽協定，塘沽協定之後有華北問題，華北事件解決之後又有今日情況，前途豈堪設想哉！（承烈）

蔣委員長昨告日使

中央對河北局面 即實行適當辦法

日大使昨日午後謁蔣長談

交換改善中日關係之意見

日本駐華大使有吉明氏、偕同大使館堀內有野兩書記官、乘前（十九日）晚夜車由滬來京、昨（廿）日上午即偕兩書記官及須磨總領事赴中央醫院問候汪院長、汪院長於病床接見數分鐘即辭出、下午五時復偕須磨、堀內、有野三氏謁蔣委員長於官邸、在座有湖北省主席張羣、外交部次長唐有壬、由唐氏担任繙譯、關於中日關係之如何改善、詳細交換意見後、有吉大使對于河北現狀有所詢問、經蔣委員長告以中央對河北局面已定有適當辦法、即可見諸實行、晤談達兩時以上、有吉大使始興辭而去云、

韓商不赴平 宋抵津省親

【北平二十日電】宋哲元抵津後、逕赴英租界私邸、未接見任何賓客、

【北平廿日電】韓復榘因政務紛繁展緩北來、商震以在保定感冒、亦無來平確訊、【濟南二十日電】赴平弔喪之三廳長、定二十一日回濟、韓復榘無離濟意、天津電、魯省府參議程希賢二十日晨由濟過津赴平、天津電、宋哲元來津、專爲省母未見客、

【保定二十日電】商震連日在保指導所部、野外演習、因氣候不佳、致患感冒、雖經醫治、奈省政繁劇弗克調養、二十日復受煤薰頭目暈眩、愈覺不支、特電中央暫請短假、往思羅醫院診治、省府公務由李培基代行、

【北平二十日電】平公安局長張維藩、自治監理處長呂均二十日召集全體職員訓話、股同二十日晨十時乘中航巨型機飛京、有所公幹、

【保定二十日電】商震二十日晨入西關福音堂思羅醫院診治、由院長王大夫親手診察、聞係受重感冒兼煤薰、服藥後下午二時嘔吐黃水甚多、精神困疲、現正靜養、午後李培基等各廳委均往探視、因遵醫囑均未接見、（中央社）

松井日內即赴青

土肥原抵津

陳希文等亦由平前往

花谷堂脅等今日返津

【天津廿日電】平津衛戍部參謀處長陳希文、祕書處長王世久、廿日晨十一時許由平到津、日要人土肥原同車來津、

【青島二十日電】日陸軍大將松井、日內即來靑、此間日僑準備大舉歡迎、

【濟南廿日電】日軍參謀花谷堂脅等、廿日飛津未到中途又折返濟、改廿一日回津、松井大將候花谷回津後來濟、

【福州廿日電】日第五水雷戰隊司令下村、十九日下午三時許乘夕張驅逐艦由台灣抵馬江、晚上省定二三日內返台灣、（中央社）

遠東新發展

美法兩國極注意

法報謂較意亞戰爭嚴重

國聯不知將如何處置？

【華盛頓十八日國民電】此間官方鑒於中日局勢之新發展、今日表示正待更適當之時機、以恢復九國公約之原則、蓋其他簽字國現正忙於處理歐洲問題、此時召集九國會議、難望生效也、

【巴黎十八日路透電】今日爲實施對意制裁之第一日、巴黎各報之注意點、忽由意亞戰事而移於遠東、協和報謂較意亞戰爭更嚴重之爭端、已在遠東萌芽矣、國聯是否有暇干涉之乎、國聯對非與對亞之辦法、共將不同乎、巴黎午報謂歐洲現方爲意亞戰爭而失其靈活、今後有一民族狂熱進行其開拓政策云、

中國如一巨人 昏睡中漸動矣

【賀斯頓十九日路透電】全國對外貿易行政會、今日在此舉行年會時、前任非律賓總督羅白斯演說、謂有極大潛能性之市場、刻正在中國發展、但他國方乘機享用之、又謂中國如一巨人之在昏睡中、現漸動矣、而有復醒之象云、

華中日領會 昨日已閉幕

【漢口二十日電】駐漢日總領三浦、七八日起召集宜詩湘沙渝鄭六地日本領事開會、會期原爲兩日、因事多二十日始畢、上述各地日領因候車船返任、故日內尚可在武漢遊覽風景、二十日據三津氏向記者談、此次在漢召集華中區日領開會、並無特別事件、此種會議、照例每三年舉行一次、一九三一年後已有四年未曾開會、此次會議爲一種例會性質、會中所商談者均係普通商務事件、與會者僅領事六人而已、（中央社）

英使返平 羅斯定明日北上

【上海二十日電】英大使賈德幹、二十日下午四時偕夫人及祕書等離滬返平、李滋羅斯、亦預定二十二日北上、從事考察華北經濟工作、（中央社）

汪昨返私邸

醫院不宜靜養

汪夫人等陪返陵園 休養期尚不見賓客

汪院長自一日在中央黨部被兇徒狙擊入中央醫院醫治、迄今已屆兩旬、經各名醫悉心診治、自左頰槍彈取出後、傷勢日趨痊愈、現體溫脈搏均入常態、已能起坐及自進飲食、毫無痛苦、惟汪氏以醫院稍嫌嘈雜、不宜靜養、故於昨（二十）日下午三時四十分由夫人陳璧君及褚祕書長等伴同返至陵園私邸休養、在休養期間、暫不接見賓客、

慰勞林蔣

五全大會

及前方剿匪將士

五全大會十五日舉行第一次大會時、曾決議、一、電慰前方剿匪將士、二、慰勞國府林主席及軍事委員會蔣委員長兩案、茲悉已將此項慰勞函電分別發出、原文如後、

㊀慰勞前方剿匪將士電、軍事委員會轉前方剿匪將士均鑒、頻年以還、赤匪肆虐、宇內糜爛、中央救民水火、不得已而用兵、幸賴軍事委員會委員長蔣中正同志、督率有方、諸將士深明主義、爭先用命、殺敵致果、所向有功、載念賢勞、至深嘉慰、爰於刪日第一次大會全體一致決議慰勞、尚望益矢精誠、賡續奮鬥、特電佈達、顧共勉旃、中國國民黨第五次全國代表大會、

㊁慰勞林主席函、林主席者、四方多故、國步維艱、同志耆年碩望、領袖羣倫、入主中樞、於今四稔、置腹心於將帥、資矜式於百僚、以眞誠仁勇之忱、支震撼危疑之局、慘淡經營、中外共仰、茲者全國代表、集會一堂、喜誠信之相孚、念勛勤而彌切、爰於本月十五日第一次大會全體一致決議慰勞、肅簡奉聞、敬祈垂鑒、右致林森同志、中國國民黨第五次全國代表大會、

㊂慰勞蔣委員長函、同志受命中央宣膺鯨鯢、鑒於攘外必先安內之義、數載以還跋涉山川、不遑寧處、以從事於剿匪、本大無畏之精神、率有節制之師旅、南塘東伍之法、既申明於行間、湘鄉訓練之方、復深入於民衆、政治與軍事兼施、神武與仁愛並濟、是以億兆謳歌、將士用命、旌麾在望、所至有功、惟是根株雖絕、殘孽未薙、同志固罔辭勞瘁、更事遠征、行見餘孽悉平、渠魁授首、竟撥亂反正之功、奠民族復興之運、血氣之倫疇不敬仰、爰於本月十五日第一次大會全體一致決議慰勞、肅函奉達、至祈察照、右致蔣中正同志、中國國民黨第五次全國代表大會、

教部電平津當局

勸學生安心上課

勿得效庸人之自擾 藉故曠課查明警誡

【北平二十日電】蔣夢麟、二十日晨由京返平、各校水災救濟聯合會災區服務代表團一行十二人、廿日赴濟南轉往濟甯一帶工作、【本京消息】近來上海、平、津各地學生已多有輕信謠言擅行離校、影響學業殊鉅、教部昨電諭該地各學校當局、切實勸導各生安心上課、勿效庸人自擾、倘藉故曠課查明後予以警誡云、

馮玉祥今晨主席

五全會五次大會

討論公布憲草召開國民會等案

選舉中委法等能否提出尚未定

五全大會昨（二十）日、因全體代表前往參加革命軍陣亡將士公墓落成禮、特休會一日、僅於昨（二十）日下午開審查會、今（二十一）晨則開第五次大會、將討論召開國民大會日期及公布憲法草案案、至修改總章及中委選舉法、能否提出、現尚未定、茲誌各情如下、

總章審議會

總章審議會於昨（廿）日下午二時在第三審查室開小組會、由邵元冲主席、聞仍審議總章修正案、至五時餘散會、

黨務審查會

於昨（廿）日下午二時在第三審查室開會、到全體審委由陳立夫主席、聞係審議中央委員選舉方法、至四時餘散會、

宣言起草會

宣言起草委員會於昨（二十）日下午二時在第一審查室開會、討論起草宣言、到該會全體委員十餘人、由戴傳賢主席、至下午七時方散、

主席團會議

大會主席團於昨（二十）日下午四時在主席團休憩室開會、至六時半方散會、聞經決定㊀定今（廿一）日上午九時開第五次大會、㊁推馮玉祥爲第五次大會主席、㊂決定第五次大會議事日程等項、

唐有壬昨談

未涉北方事

……晤見雨宮須磨時

滬日文報所載全屬子虛

對日方針蔣已闡明無遺

二十日上海日文報上海日日新聞載有日本駐京雨宮武官及須磨總領事、曾於十九日午前先後往訪外部唐次長、談及華北自治問題、並謂唐次長對此、曾表示中央當局一無武力壓迫之意思云云、記者爲明瞭眞相起見、特往外部探詢、據唐次長面覆、是日兩國武官及須磨總領事先後來談、皆以現在中日兩國間之空氣爲主題、毫未涉及北方問題、余本人只聽取對方所陳述、並未發表任何意見、該報所稱各節、全屬子虛、特負責聲明、至於我對日方針、已由蔣委員長在第四次大會中闡明無遺云云

黃郛抵滬

返莫干山否未定

【上海二十日電】黃郛十九日晚十一時半由京返抵滬、是否回莫干山未定、

【香港廿日電】省訊、林雲陔電告、定二十四日偕鄧靑陽黃旭初先行南返、鄒魯、劉紀文、劉蘆隱等暫留京、

粵當局 匯胡旅費

【廣州二十日路透電】據息、此間當局、因胡漢民行將返國、現擬匯供旅費、預料胡將於國民黨新中央執行委員會舉行第一次全體會議之前到京、

范鴻仙遺櫬 明運京安葬

【上海二十日電】先烈范鴻仙遺櫬、附葬總理陵園、定明年一月三日安葬、中央派李正秋張拱辰來滬、定二十二日迎柩入京、

港粵省分行 管庫員被捕

【上海廿日電】香港廣東省銀行管庫員楊彼得、去年侵占該行鉅款十九萬八千元潛逃、近來滬被租界捕房拘獲、並起出贓洋甚多、已解特一區地方法院、

隴海路敷軌 限期達咸陽

【西安二十日電】隴海路十八日開始敷軌後、進展頗速現已達三橋附近、路局限二十五天由西安敷達咸陽、咸陽臨時車站已建竣、

脂粉進口 月值六萬餘元

【上海二十日電】國際貿易局息、滬市十個月來、香水脂粉消耗品、進口總值國幣六十三萬四千三百十三元、

工賑款項 分配辦法

秦汾昨談、本會刻已由財部領到現金二百萬元、二十四年水災工振公債一千萬元、現在特將工振款項分配如下、㊀山東公債三百萬元、現金一百萬元、㊁江漢工程局公債一百五十萬元、現金一百萬元、㊂湖北公債一百五十萬元、㊃湖南公債四十五萬元、㊄江西公債三十萬元、㊅河南公債十五萬元、㊆關於此項支配、各方多能諒解中央財政困難、現正分別籌備興工、以期明年大汛以前一律完工、

西蜀 益州飯店
要酬應 必須請吃飯 請吃飯 務必到益州
味美價廉 招待週到 賓主乘興而來盡興而歸
地址中山路電話二二〇四六

經濟 華臺花園
門市部 華僑路口北首中山路一七〇七號 電話二三八一七〇
本園特聘園藝專家承辦庭園設計包種花木草皮佈置代客兼採……
社會局……補習學……招收男女生……便宜地……

廣告
……閣 址 三牌樓洪廟十一號 電話四一八六七
伊始優待各……價目低廉如蒙賜顧請以電話二三八七零號通知立即照送定期不誤

報名即日起……均有相當……
即編級聽講。每天授國英算各一小時，午前……至十一時半，午後一時半至四時半，惟程度以高小，初中爲限。
……校地……附告……本校本服務社會之旨……

福星營造廠吳大廷啓 兼理繪圖建築 地址淮清橋西三七三號 電話22474號轉

……煤號 ……高價廉 隨叫隨送 ……外門西三……二七一二

字 各種打字……新民中文打字所 傳習 ……南京 地址國府路一五二號

革命軍陣亡將士公墓 昨日舉行落成公祭禮

萬方冠蓋弔忠魂

布置整肅祭文悲壯聞者淚下

蔣主祭持鋤覆土

莊嚴悲壯舉國同悼之國民革命軍陣亡將士公墓落成公祭典禮、於昨（二十）日在中山門外靈谷寺墓地舉行、上午八時爲中央委員、國府委員、五全大會代表、各院部會長官及簡任以上文官、上校以上武官、各省市黨部及政府代表、憲兵司令部、首都警察廳代表、國民革命軍遺族學校學生及中央陸軍軍官學校學生公祭、到者約六千餘人、由蔣委員長主祭、情形極爲肅穆、下午自二時起由京市各界代表及陣亡將士家屬分別致祭、茲將各情分誌如後、

佈置整齊 戒備週密

公墓落成公祭典禮、決定於二十日舉行後、即由該墓籌備委員會連日在墓地佈置、已先後佈置完畢、警憲機關及陵園警衛處、亦於昨晨均添派部隊、自中山門至公墓、警憲荷槍鵠立、戒備極爲週密、靈谷寺汽車站廣場、場之左右懸聯一副、上書「痛中原塗炭、看赤燄薰天、當年將士桓桓、百戰河山還舊物」「總理視死如歸、爲主義革命此地佳城鬱鬱、萬方冠蓋弔忠魂」、横懸「成仁取義」四大字、由此東行直抵公墓大門、兩旁均懸國花木牌、並交叉黨國旗幟、大門前懸大旗兩面、臨風飄揚、入墓門前行登石級、過石坊即至祭堂（即正氣堂）沿甬道均懸掛小旗、亦極整齊嚴肅、堂前兩旁豎白旗桿各二十、間懸黨國旗、坪上結松枝華表一對、巍然聳立、益爲莊嚴、各方所送輓聯分掛於華表之後、祭堂門內亦遍懸各方輓對、堂內佈置更爲井然，祭壇正中立一巨石、上鐫陣亡將士之靈位、左鐫蔣總司令北伐誓師詞、右鐫中央執監委員會祭文、壇上除陳列各方所送之花圈外、有鮮供四色及燭台香爐均極巨大、堂後墓地在焉、碑石雁列、忠骨長埋、除秋菊月季花之外、雜以黨國旗幟、墓前景仰、引起不少哀思、其餘如紀念館紀念塔等、亦均佈置整齊、往祭者多前往參觀、

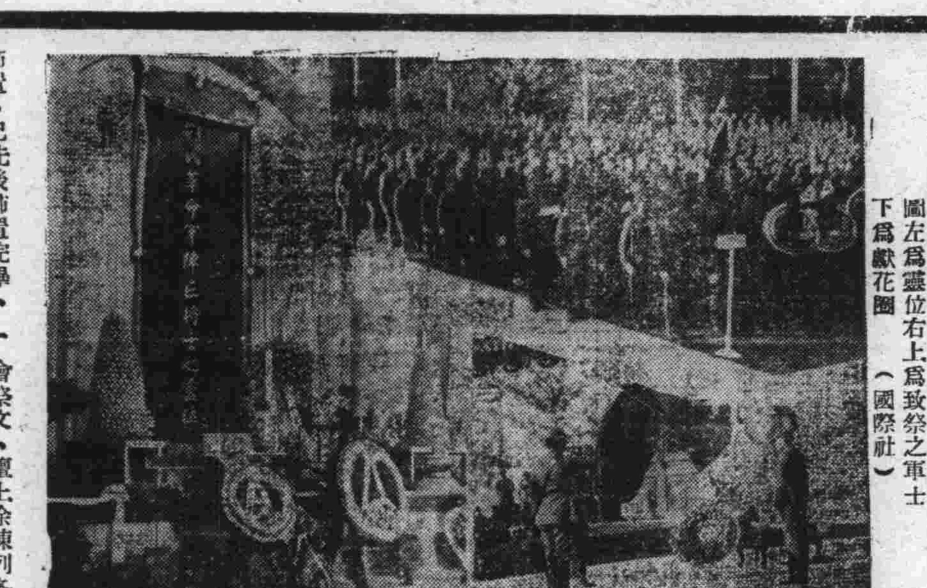

△陣亡將士公墓落成 圖左爲靈位右上爲致祭之軍士下爲獻花圈（國際社）

蔣氏主祭 行覆土禮

七時三刻、主祭蔣委員長偕夫人宋美齡女士蒞臨公墓下車後、即由陵園警衛處長馬湘等陪同至陣亡將士墓地巡視、蔣氏御陸軍上將制服、佩帶戎刀、精神奕奕、與夫人在陣亡將士墓前緩步而行、圍繞一週後、然後至祭堂巡視復返至公墓前、領導全體行公祭典禮、八時正公墓落成公祭典禮開始、主祭蔣委員長就位後、中央委員、國府委員、五全大會代表等以次序立就位、各機關代表、中央軍校學員生、遺族學校男女生則均序立正義堂前廣坪、奏哀樂後、襄儀者引導主祭進至公墓前行覆土禮、蔣委員長持柄繫紅白綢帶之鋤覆土於墓上、復位時、鳴禮砲十七響、行三鞠躬禮、由蔣委員長主祭、中央委員、國府委員、全體代表序立祭堂內、餘皆在堂外廣坪、全體肅立、奏哀樂畢、主祭恭獻中央執監委員會花圈、繼由張繼讀五全大會祭文、戴傳賢讀中央執監委員會祭文、蕭萱讀國府林主席暨蔣委員長祭文、遺校學生代表讀遺校祭文、王陸一讀監察院祭文、聲調鏗鏘悲壯、與祭者追懷先烈捨身成仁之情況、有不得不潸然淚下者、讀祭文畢、行三鞠躬禮、靜默三分鐘、奏哀樂、禮成、與祭者退出堂外、各機關代表及軍校員生、遺校學生始整隊入內瞻謁而退、

各界公祭 熱烈悲壯

下午爲本京各界代表、各學校學生暨陣亡將士家屬致祭、自下午一時起、與祭者均陸續整隊到達、先後入祭堂內行禮、其儀式爲㈠全體肅立、㈡奏哀樂、㈢行三鞠躬禮、㈣靜默三分鐘、㈤奏哀樂、㈥禮成、由國府樂隊、警廳樂隊在堂內奏樂、祭畢自後門出至公墓、紀念堂、紀念塔等處瞻謁、直至五時許始祭畢、計到各機關團體學生暨將士家屬等共計不下萬餘人、與祭者皆服裝整齊、多臂纏黑紗及手持花圈前來恭獻、靈谷道上、熙來攘往、於熱烈中更呈悲壯氣象、

遺物陳列 任人參觀

各界致祭代表等、于公祭禮畢後、均紛紛至墓道等處參觀、第一公墓後之革命紀念館、上午係備五全大會代表之候祭室、下午則任人入內參觀、該館係兩層建築、樓上玻璃櫃內陳列革命先烈之遺像遺物、其物品計分公私兩種、公有者爲旗幟符號服裝軍械及關於軍事之各種照片、私有者個人像片、遺著、碑傳、器物、衣服等類、現陳列者爲各部隊及遺族所陸續送來、其中以陣亡將士遺像居多數、餘如獎章、遺墨、著述、日記等亦甚夥、參觀者景仰先烈遺跡、尤覺留戀不忍去、紀念塔外表工程雖已完竣、惟內部尚未完全畢事、故謝絕參觀、未予開放、不能登臨、又公墓右側之誌公堂前、山水林木均經修葺、風景尤爲佳勝、

各方祭文

昨（廿）日公祭典禮、各方祭文計有第五次全國代表大會、中央執監委員會、國民政府林主席、軍事委員會蔣委員長、監察院于院長、國民革命軍遺族學校、軍政部何部長應欽、曹次長浩森及陳濟棠、劉峙、何鍵、薛岳、羅卓英、周嵒、柏天民、戴民權等茲將五全大會祭文錄下、維中華民國廿四年十一月二十日、爲國民革命軍陣亡將士公墓落成公祭之辰、中國國民黨第五次全國代表大會、敬以香花清醴、致祭於陣亡諸將士之靈曰、嗚呼、自我 總理致力革命、志士仁人於斯爲盛、或先而驅、或後而勁、予將士、桓桓熊熊、服膺主義、惟貞惟忠、戡亂禦侮、靡役弗從、致命遂志、爲鬼亦雄、十餘年來、前仆後繼、死事之烈、胡可數計、軀體則亡、勛勞若礪、凡我同人、瞻依勿替、嗚呼、巍巍封樹、鬱鬱佳城、陵園密邇、用安英靈、適承嘉會、敬弔忠塋、民族是式、國家所旌、尚饗、

重慶西安 下旗誌哀

【重慶二十日電】二十日爲陣亡將士公墓舉行落成典禮、渝全市一律下半旗誌哀、

【西安二十日電】今日爲革命軍陣亡將士公墓落成典禮舉行之日、西安全市均下半旗誌哀、

各國實施制裁後 德運意物品激增

我國對意實施制裁辦法 ◇正在縝密研究中

頃據外交界息、我國對意實施制裁辦法、刻正在縝密研究中、期在可能範圍內採酌調整委會所通過之決議、一俟詳細辦法及實施日期決定後、即電我國代表處通知國聯秘書處云、

【音斯浦魯克二十日路透電】近數週來經不利那口由德運義之物品、已增加百分之五十、大批木料煤斤汽車與飛機零件、現源源運入義國、

回答意抗議制裁 法覆文送出

由賴伐爾遞交意使 措詞極委婉

【巴黎十九日哈瓦斯電】賴伐爾總理、本日延見義使帥何愈的、面遞法國對義國抗議書之覆文、此項覆文將於星期五公佈、

【巴黎十九日路透電】法總理賴伐爾今日以法國答復義國抗議制裁之文交與義使、聞法國復文措詞甚爲委婉、並未改變其政策、英國復交雖未送出、但聞其形式與實質與法國復文相同、英國復文刻正分送國聯制裁調整會五十二會員閱看、

赴前線統率大軍 亞國王親自出馬

亞軍猛禦敵軍準備業已元畢 南路軍開始反攻

【亞京十九日哈瓦斯電】亞皇於二十一日黎明啓程離京城、其目的地何在、則保守祕密、

【亞京十九日路透電】亞軍猛禦敵軍之準備幾已完畢、亞皇今日已乘飛機離京、政界對其所赴之地點雖祕不發表、但衆信乃赴前線親統戰地之大軍、亞皇之狩獵長阿推爾已在南路阿那爾（亞軍自稱已於十一月十六日克復該地）與戈拉海間從事猛烈反攻戰事、於今日黎明開始、均已使敵軍受重大損失、戰至正午、亞軍聲稱已克復意軍之陣地、

【羅馬十九日哈瓦斯電】頃據戰報訪員宣稱、亞國加薩將軍之弟沙巴加蒂斯、已向意軍當局投降、

▲親自出馬抗敵之亞皇

羅馬頒布命令 意黃金實施國營

既成訂購黃金合同無效 已授權國立貿易院實施

【羅馬十九日哈瓦斯電】政府頃頒佈命令對購買生金實施國營制度、凡屬製成黃金入口概須領取執照在本命令頒佈前、人民訂有購買生金合同者應在十天內宣告作廢、財部並授權國立國外貿易院負責實施、此項國營辦法、該院得在義國境內購買各項生金及製成金、其價格則根據世界市場之平均價格以決定之、該院並得收受黃金存款、付存戶以五厘之利息云、

馬賽暗殺案開審 律師被逐出法庭

律師不召回被告將絕食 將傳審三英人

【法國愛克斯十九日路透電】被控與去年馬賽暗殺案有關之克羅特人三名、今日由法院提訊、被告延律師戴士朋辯護、開審之初、有一傳達兵將封口大信封一個遞與陪審員、被告律師戴士朋宣布其內容、雙方繼起爭辯、暫時停審、少頃重開審訊時、陪審員代表聲稱、陪審員已將信封內所載之件銷燬云、後悉信封內係報紙一份、據稱恐怖黨所用以殺害南君亞力山大與法外長巴爾都之兇器、係義國所供給、午後續審時、被告律師戴士朋、與推事及檢查官大起衝突、唇槍舌劍、爭論不已、推事卒諭令從律師名冊內、將戴士朋除名、戴士朋後爲法警驅出院外此案遂展期至明日再審、被告現揚言、如不召回戴士朋、彼等必絕食、

【倫敦十九日哈瓦斯電】去年十月九日南斯拉夫國王亞歷山大在馬賽被刺一案、現已在法愛克斯城法庭開審、聞該案牽涉英國人三名、法庭將傳案作證、其情形頗離奇、

希迎王代表 巳離英返國

【雅典十九日哈瓦斯電】希臘政府前派陸長巴戈斯國民大會議長巴拉奈斯等爲代表團、前往倫敦迎國王喬治二世返國復位、該代表團一行已於今晨返此、

工聯會開會票決 英國礦工總罷工

贊成者五十萬票 反對者僅三萬票

【倫敦二十日路透電】大不列顛礦工聯會、今日開會、表決宣佈全國礦業罷工問題、其結果贊成罷工者四十萬九千三百五十一票、反對者二萬九千二百十五票、

桂遊印象誌略（續）

范英士

（三）中等教育 中等教育的改進方針有三點：（一）訓練全省青年效忠於民族復興運動，（二）參加鄉村建設運動，（三）使學問與政治合作，關於這三點我到梧州，貴縣，南甯，柳州，桂林，各地，往各中學參觀時，雖看不出若何的特點，而整齊嚴肅之氣，却到處可以感覺的，不過這恐怕於軍事管理有很大的關係。在廣西的中級學校，都是男女同校，但我却聽學校管理人告訴我，從本期起，凡有女校的地方，男校都不再收女生，沒有女校的地方，仍由男校繼續辦理下去，在服裝方面，男女生都有一定的制服，從小學到大學，形式都是一樣。

（四）高等教育 廣西的高等教育，是廣西大學，省立師範專科學校，國民基礎教育研究院，及最近成立之省立醫學院四所，廣西大學成立於民國十七年，開辦一年，因政變停辦，到二十年，才重新恢復，校址在梧州城對面蝴蝶山，佔山半座，擁有西江漓江之勝，讀書的環境，算很不錯，分理，工，農三系，學生男女都有共四百餘人，校款年四十餘萬，所看見的學生，都很樸實，在設備方面，可說是相當完善，校內儀器，差不多都是向德國購買，另外還設有機械廠，電力廠各項，規模雖不及北平清華大學，但在學校方面，總算夠用，

師範專科學校，在桂林，良豐花園，距城三十餘里，因雨未往，聽說有鄉村師範兩班，師範專科四班，男女生兼收，學生共二百餘人，目的是在養成多量的鄉村師範人材，以從事鄉村建設，全年經費約十萬元，醫學院，前沒有去，問別人，又說得不清楚，基礎教育研究院，已說過，不再說。

在廣西各級學校，圖書儀器兩方面，都相當充分，以我所見的來說，無論初中高中，都有一屋的儀器，和一個整飭的圖書館，初中總是一萬冊左右，高中的一萬五千冊乃至二萬冊，至廣西大學的圖書，則更是洋洋大觀，昨年曾以一萬元，買了康有爲的藏書，很多，陳列了滿滿的一屋，這精神方面的糧食，在學生實是重要萬分。

（五）軍事教育 如果說要人民既有自衞的能力，首先就要有自衞的知識與技能，廣西人民既標有自衞的口號，對軍事教育，自然是非常注意的了，凡初中學生，於修業期滿，須有一學期的軍事訓練：才算畢業，高中學生的修業期滿，如有志於地方公務，更非在民團幹部訓練班畢業，是沒有資格的，從這裏畢業之後，如任村長，便同時兼任後備隊隊長，及該村中心學校的校長，是三位一體制的任務，非有相當的軍事與教育上的智識，是不能成功的，至於各校的女生，則與男生相同，而受的軍事管理，則投以軍事方面看護的智識，也不獨普通學生受軍事訓練，一般公務人員，自廳長以下，每晨五時起，須一律到場受軍事訓練，由四集團軍副總司令，及省主席指揮，現在已很自然了，初行時，頗不方便，習之既久，故須很自然的服從了。

時事類編

國際現勢・學術・文藝・半月刊

第三卷第二十期

民國二十四年十一月十六日出版

內容目錄

世界論壇
權力政治與和平機關……亞姆斯壯著 高植譯
不列顛帝國的交通路線與英意衝突……拉狄克著 項閣譯
德國與目前世界經濟……維登斐特著 潘蕙田譯
法國的軍隊與德國的強制服役……巴黎評論 李萬居譯
戰爭論……加田哲二著 王德昭譯
蘇俄道德的新趨勢……披爾著 沈味蕊著

國際時事漫畫（十一幅）

學術論著
物理學與天文學的相互關係……溫賽特著 潘蕙田譯
論機械主義文明的影響……杜哈曼著 傅雷譯
尼采與現代思想……三木清著 盧勤譯
德國倫理學的演進與法國社會學的立場……安若蘭著 李萬居譯

科學新聞（四則）

人物評傳
意大利的皇帝……巴黎月報 高植譯
哥德底幽默……羅曼羅蘭著 梁宗岱譯

文藝
小科員的洋服……芹澤光治良著 高璘度譯
文壇消息（五則）

總發行處 中山文化教育館 南京總理陵園體育場路
總代售處 上海雜誌公司 上海四馬路三四二號
分售處 各省市各大書局
預定：全年廿二冊三元二角
零售：每冊大洋一角五分

首都新開

大西洋川菜社

開幕紀念 宴會堂吃照碼九折兩星期

敝社籌備數月自建三層大廈於中山路旁空氣新鮮交通便利設備堂皇招待週到特聘蜀中名廚專辦川式筵席宴會堂吃十分合宜今日適逢五全大會開幕之期爲慰勞代表及賜顧盛意起見照碼九折兩星期倘蒙 光顧竭誠歡迎

地址中山東路鄧府巷口 電話二三三二〇

中孚銀行儲蓄部廣告

活期儲蓄 一元即可開戶 隨時存取 不拘多少 利息最少五釐最高八釐

備有詳章 承索即寄

地址：中山東路臚政牌樓 電話：經理室二一七五二 營業室二二〇五七

傳況鱗律師受任陳愫君女士常年法律顧問通告

茲據當事人陳愫君女士聘任本律師爲常年法律顧問嗣後如有侵害上開當事人法益者本律師當依法盡保障之責特此通告

事務所南京朱雀路二九號 電話二二三一五

各地通信

平津兩地有謠言 宋哲元安定人心
嚴禁便衣人非法逮捕人犯 禁商人操縱金融高抬物價

【北平十八日通訊】平津衛戍司令部、以平津兩地、近有身着便衣、不按正當手續、逮捕人犯情事、蜚語流傳、觀聽淆惑、又商人高抬物價、影響民生、該部爲安定人心、昨特發出佈告、嗣後無論何人、查拿人犯、必須通知管轄官署、依法辦理、商人亦應各安生業、不得散佈謠言、高抬物價、茲錄兩布告原文、及糧價銅元行市情形如次、爲布告事、查綏輯民衆、在維地方之安全、而濫行職權、實爲法律所不許、平津地方、情勢複雜、欲謀保衛之方、須杜紛擾之患、近有身着便衣、不按正當手續逮捕人犯情事、蜚語流傳、觀聽易滋淆惑、杜漸防微、實爲法所當禁、嗣後凡在平津兩市、無論何人查拿人犯、如果偵緝得實、或有重大嫌疑、必須通知管轄官署、會同軍警、依法辦理、不得身着便衣、濫行逮捕、倘有違反、定行究懲、除分行外、爲此剴切佈告週知、切切此佈、

平津衛戍司令部布告第四號、爲布告事、查近來市面百貨昂貴、商民生計、大受影響、考其原因、皆因奸人造謠、謂現洋不日外運、從中操縱金融、以致物價飛漲、本司令有安定地方之責、茲特剴切曉諭、俾知現金並不外運、仰即各安生業、不得散布流言、高抬物價、乘機漁利、倘敢故違、一經查實、定行究辦、勿謂言之不預也、切切此布、中華民國二十四年十一月十六日司令宋哲元、

糧價漸落物價漲 平市日來社會象
銅元價格雖規定行市仍不穩 當局澈底追查原因

【北平通訊】平津衛戍司令宋哲元自發表佈告安定人心後、市面情形甚佳、茲分誌如次、

糧價漸落 平市糧價、自市府與商會、規定米麵價、以滬價爲標準、以出入不得逾五分至一角、糧價由商會勸令各商平抑價格、各方催促實行以來、已稍見效、昨據調查、連日大米每袋已較最高跌落五角以上、麵價已跌落兩角、昨日據滬市行市稍增一分、其雜糧(如黃豆、小米、高粱等)連日微跌、每袋亦落價一角、昨日較前日行市、復每袋暴跌一角、據糧行人談、係因西北新糧、近有大批到平、以致糧價大跌、本市米麵價格、亦遵照規定、與滬市行市、僅相差一角左右云、

物價仍漲 平市各種物價、高漲以來、近因官方取締、東西各商復以各國貨物、因金融種種關係、不願輸運貨物、運至中國傾銷、爲詞、連日舶來品、如紙張、洋貨、布疋、(如市布、竹布等、)仍日有微漲、迄未穩定、致使國產綢緞等、反趨愈賤、同時一部小商人、係因以所有收入銅元、均須按規定標準價格、時有收到法幣及角票、

銅元不穩 平市銅元價格、經市府佈告、規定爲每角換五百枚後、昨據調查、各大商號、多故商不敢明違、已遵照實行、其小商號或小販、因銅元價格、在錢商暗盤下、仍不能每元折合五百枚、故對購物付法幣或角票、令其找銅元或銅元票時、多以無銅元應之、亦不敢故違折合少價、其各兌換銅元之錢商、因前存銅元、多按四百六十枚左右所收者、今若驟按五百枚折合、損失較多、故均存留、對往兌者、僅允以法幣換角票、對以法幣換銅元或銅元票者、謂每元可換四百九十六枚、但以未備銅元應之、記者、昨赴錢市調查、昨日開盤仍爲每元五百枚、僅電車公司售出銅元三泡(計二百十六元)後、則未交易、餘則仍按暗盤、每元換銅元四百六十枚至四百七十枚、行市仍不穩定、後、即算找出銅元或銅元票、因錢商仍不能按每元五百枚折合、故多恐損失、紛紛將貨價稍事提高、藉補折合銅元損失、實爲特殊狀態、

不穩原因 昨據銀錢界某君稱、本市銅元價格、經規定標準價格、每元換五百枚後、其所以不能穩定者、實因銅元缺乏、賣者多於買者、錢商屯積銅元、本不甚豐、其關係較淺、最要原因、即爲標準價格實行後、電車公司依法應向錢市每日售出之銅元四五十泡、則兩日來每日僅售出二三泡、同時河北銀錢局銅元票、亦不按明幣出售銅元票、致錢市益呈緊張、各錢商所儲銅元、亦不敢輕易售出、以致損失、故當局仍須澈底追查原因、謀平抑辦法云、(十一月十八日)

天津發行銅元票 三行呈中央核示
電車公司拒收角票

【天津通訊】市政府及公安局以市面流通銅元過少、不敷應用、爲謀救濟計、已函請中央、中國、交通三銀行發行銅元票、籍極隱柰、同時並派員計議發行辦法、茲悉該項問題即在兌換舊銅元票、經官商恰商結果即行解決、聞日內由三銀行會呈中央、請求照發核准後、即可發行、又電車公司拒收角票問題、因日來市民乘車之苦痛甚大、致每日糾紛過多、據公司方面統計、近數日來、售票生與乘客因拒收角票發生口角者、平均一日約達數百起、市民莫不憤慨、如當局不迅予與交涉、將不勝紛亂云、(十一月十八日)

從雷峯塔的塌倒說到孫傳芳下場(續)

作戰制勝 得力煙膏

孫傳芳部下雖有不少參謀、但他每逢大戰之際、飄然獨自躺於煙榻之上、與一盞孤燈謀制勝之由、在他面前的只是一張地圖、一枝紅鉛筆、他不住的抽煙、不絕的以筆在圖中標出各樣的圈點、圈點既畢、即寓各部隊依照其口授計劃進行、也不經參謀們的策劃、也不開什麼會議、他就是這樣從湖北到了福建、從福建到了浙江、從浙江到了南京、吃過他虧的、有許崇智、盧永祥、姜登選、夏超、甚至於在東三省被稱爲小諸葛的楊宇霆、也給趕得狼狽地逃了浦口、你們別以爲抽鴉片的人提不起勁兒、孫傳芳卻偏是那麼有精神、他每一次作爭城奪地、屠殺國人的勾當時、總是親臨前敵、驍勇異常、他的行動很隨便、只要給黑飯吃飽了、就什麼地方都去、常於午夜由司令部直趨前線、觀察其部下是否忠於爲己作升官發財的工作、出入於戰壕之中不稍他顧、他自己愛抽鴉片、所以也鼓勵他士兵和他有同樣的嗜好、衝鋒號將起之前、孫必囑副官攜大批川土以饗部下、士兵中有好此者、見副官至、知主將必有犒賞、咸自懷中出一小盒以貯膏漿、瞬息間、但見煙雲繚繞、裊裊自壕中上升、霎時畢後、果能奮勇以赴、視槍彈如無物、其入閩、入浙、入蘇、蓋多半得力於此也、

北佬兒的印象深刻

盧永祥在浙江的時候、雖然他的部下全是杭州人所說的「北佬兒」、卒因約束謹嚴、所以還不致十分放肆、自孫傳芳來到之後、大家一提起「北佬兒」三字、可就有點談虎色變的神氣了、而且連帶地使所有操北音的人都受了累、那時一張督辦公署的紅綾長方符號、可以嚇退許多人、如果再以出口就是一聲「麻特皮」、那末、保你什麼地方都佔便宜、看戲不要買票、打別人的耳光、還要命被打的瞎小心釘、在婦女們的身後胡言亂道、甚至動手動足、也沒人敢出來說個不是、凡是愛在這些上面使性鬧氣的、大多是督辦公署的書記、副官以至馬弁一流人物、雖說職位並不顯貴、可是出門來的聲色已頗驚人、這種種、都是造成十六年革命狂潮中南人痛恨所謂「北佬兒」的起因、平心而論、孫傳芳在浙江還是比較要想做名譽的、這和他在福建時的情形、已經大不相同了、他的尊敬王竹齋吳士鑑、就是籠絡當地人心的要著、無如部下的一班小嘍囉們卻不替他爭氣、(未完)

平公共汽車有停辦消息

【北平通訊】平市市營公共汽車通車時、原以不妨礙電車人力車營業、而便利市民交通爲宗旨、故最初所定路線、力避與電車路線衝突、但開車後、因營業不振、乃將一二兩路線延長、價目亦由每段十六枚、減爲十二枚、致電車公司因營業受損失、曾提出抗議、最近全市人力車夫、因值此市面蕭條之際、謀生極不易、自公共汽車行駛以來、招攬坐客更覺困難、生活問題、益瀕危境、途向各界呼籲、請予援助、俾維生活、現聞當局以舉辦公共汽車、原爲便民、刻電車旣蒙影響、人力車更受重大壓迫、生活堪虞、殊與原旨不合、乃決于最近期內停辦公共汽車、至停辦後原有大汽車三十輛、將分配各軍警機關、藉作維持地安之用、但據該汽車管理處負責人談、公共汽車自改定路線票價以來、營業日漸發展、全市商民亦頗多稱便、今外傳將停辦說、本處尚未接奉命令、恐係傳聞之誤云云、

浣花川菜館

六中全會五全代會相繼開幕，集黨國英豪於一堂，精誠團結，盛會空前，民族復興，於焉以卜，凡我族類，莫不歡欣，倘設歡迎盛讌，或雅集小聚，允宜齊赴浣花，促膝談心，決國策於樽俎之中，杯酒言讌，睦情誼於醉飽之餘，浣花川菜，滋補上乘，會後精疲力竭，藉舒身心，增加活力，諸公爲國宣勞，浣花願爲諸公服務，固不僅以逐利什一爲榮也。

地址　中山東路土街口
電話　二三三五六　二三三九四　二三四零七　二三一三一

緊要通告

下列各種名烟其五十支听裝經業改良希予注意

絞盤牌（大號及小號）即大白錫包及小白錫包
大炮台
三炮台
黃錫包
潑來阿

新式听裝用捲邊蓋頭開時可無割破手指之虞听上貼紙不粘連听蓋外裹玻璃紙使此種五十支真空听裝益增美觀

新式捲邊蓋

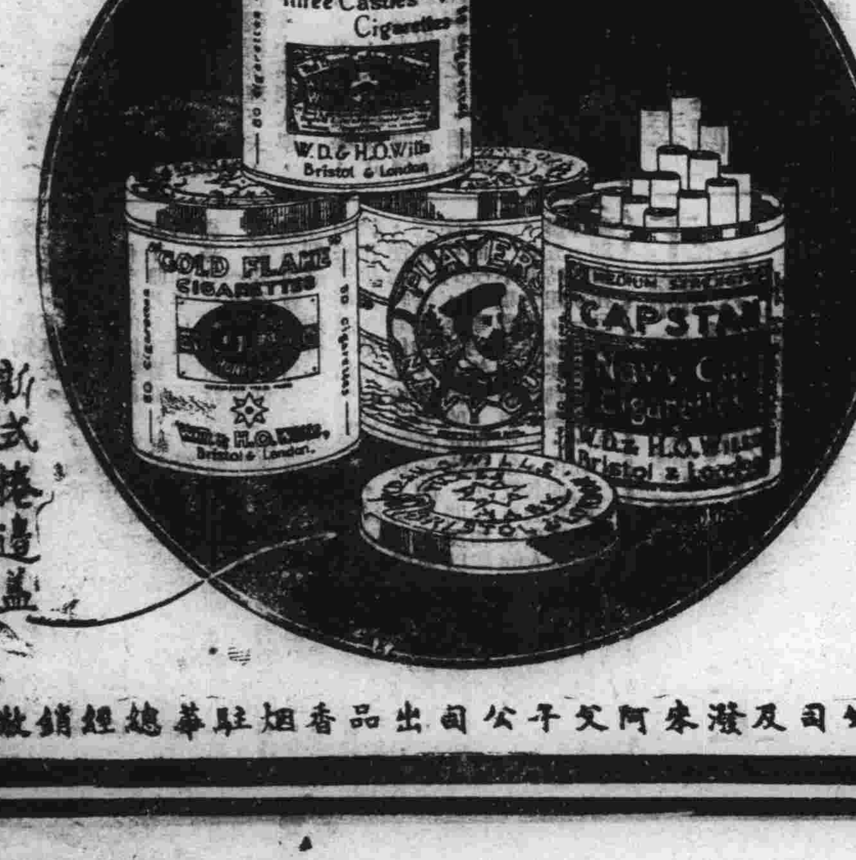

駐華英美烟公司出品及售銷總經理　啟東公司及永泰和烟草公司

聚興誠銀行

以二十餘年的服務精神，服務社會到底。匯兌四通八達：存款息高至一分二厘。行址新街口

金城銀行

南京分行　白下路一三六號　電話經理室二三二一五　營業室二三七一七號　城北辦事處電話四牌樓六五號　三一九七五號

教育及養老金問題

本行創設特種整存整付儲蓄一項，所以作子女，婚，嫁，教育費，養老金之用。期限自五年至念年，隨意選擇。便利安善，兼而有之。

備有詳章　索即寄

環球商店

UT

呢絨 男女 服裝

西裝部　時裝部　呢絨部　新設皮貨部　鈕扣裏料部

新貨湧到

歡迎參觀

▲準備十足的新貨
▲給顧客充分選擇
▲準備超特的出品
▲爲西服界增光榮

男女禮服出租

中山東路一八〇號財政部東　電話二三四四七

南京市政府第一五七期公報出版

南京市政府公報第一五七期出版本公報內容編制一依法規會議公報布告統計特載附錄各欄材料豐富編輯新穎每期一冊一五七期業已出版定價每本大洋一角本市開明圖書館教育用品社及正書局均有代售如欲定閱請向市政府祕書處編輯股接洽可也

白濁專門

（檢查白濁）（不取分文）

本所專治急性慢性白濁，採用最新治療法，限短期內斷根，取費廉極。

時間：上午九時至下午六時
地址：三元巷二十號輔雲診療所

經濟

尹兆康牙醫　移遷於中山北路中央路保泰街交叉之左角新址之齒科醫院應診　掛號時間　每日上午九時至十一時　下午三時至六時

劉文華　留日牙科專門

胡鵬淋　大號太陽燈　濁專所

沙眼根治之可能

國內外醫科　程瑞卿　每日上午九時至下午　停止

李萬興　精製西式　裝璜美術

麗華製版所

廣告
上午十時至十二時下午三時至七時
星期日全日照常診病星期一下午完全停診
不在診病時間內請勿擅臨敝院否則概不接待

專治 …牙…病 拔牙補牙 代鑲磁牙 金床金橋
地址 …首石板橋板橋…醫院內
電話 …

急…淋…病 風濕骨痛…
時間上午八…
地址 大行宮中…行…

社會服務版

第六十九期　石江主編

請大家決定「新民友誼會」的前途

石江

昨天爲了「新民友誼會」已表明了本報和我個人的意思，但本會不是我個人組織的，乃是大衆籌備的，現在有這種「要解散」的警告，則我既沒有力量解散，也不能說硬要組織，只好把這問題給大衆討論，個人是毫無成見的，希望讀者和已報名參加者，多多賜教，我們定是遵命辦理的。

又讀「義丐」君之文，不禁想到「中國人的槍尖，倒底該描準什麼樣人」的問題，我若三日不死，當另文聲述了。謝謝義丐君之仗義直言。（本日收到慰問敝人之信甚多，心感無已，自當一一披露）

青年畫家映屏僊尋師訪友

他崇拜張書旂汪采白柳子谷們

石江先生：我是浙西鄉村中的一個農家子，現年已經二十餘歲了，我在幼小的時候，人家都說我是很聰穎俊智的孩子，所以我的爸爸也給我送入小學裏念念書，因爲人類大概也是過笨的人太多，所以我在校的時候，考績總是占優秀的計錄，——都在三名以內！尤其是最長於藝術的天才。

我自小學而至舊制中學卒業，在這過程中，最愛好的功課，就是喜歡學畫，每一觀古人畫本，總不忍釋手地翻閱，或者有時看到展覽會中名人的作品，總是心向神往，景慕萬分，我的志趣，見此不言而知了，同學中自然目爲藝術的魁手，每祝我昇學藝校尋找出路爲好！嗣後，社會，家庭的環境都轉變而不同，時年不良，水旱災荒紛至踏來，造成農村破產，把我的家庭，也捲進貧窮的旋渦，於是我昇學的目的從此打消，我天賦的志趣亦致末路而改換方向了！結果，爲時代環境生活的須要和驅使，而參加一般熱血青年之所謂打倒軍閥打倒帝國主義之陣線，迄於今日，差不多一十餘年，仍在一二一的團體中過着我厭惡的生活，把我愛好藝術的志趣長此放置腦後，所以仍然毫無期望和成功！

先生你想可惜不可惜！此次京中各家畫展可謂競榮已極，我參觀之後，尤其是參觀張書旂汪采白柳子谷這幾位的，我志趣和決心，於是乎不覺而然地正被他衝動起來，自想我對於藝術如果經一段投師訪友的時間，將來定能有成就的希望，所以我呈上近來拙作一張，請求先生給我在貴報社會服務版披露一下，我欲步從一師，又須訪幾個友（不拘性別）得能予我相當指導和共同的研究，則非常欣喜和切盼，同時也感先生費神之德不淺哩！敬祝

撰安

映屏僊拜上（通訊處石江先生轉）

讀者仗義之言

看了石江之生死觀後

義丐

昨天的早晨，我站在新民報貼報牌上看報，忽見社會服務版上，頭號字的標題，「石江之生死觀」，是三欄橫排的，當中還夾着四號的大字，使我有點觸目驚心，我仔細一行一行默讀下去，使我發生了一點感想：石江先生他組織了新民友誼會，並沒有政治作用，更不於國家有礙，他這種大公無私的人會出這種大無畏的精神，來組織了新民友誼會，前次我看了新民友誼會簡章上，是聯絡友誼情感，爲社會人士服務，救濟貧困的難民，像他這種的人，從何可得，我們人類之中，找尋幾個呢？當我讀到了「石江！限你在三日內，解散新民友誼會，否則即以最後手段對付那時休怪言之不預也！」（小鋼砲）警告以後，我的心中有點不平，現在的社會國家上，災民萬萬，無衣無食，，石江先生組織新民友誼會，討論救災的辦法，，接濟失業的人，小鋼砲你爲何不思索其內容，竟寫這一封無理由的信來，假如他把新民友誼會解散了，你能不能替社會服務，替難民謀幸福，我希望你，還是拿最後的手段去對付敵人去吧！你的名字還怪硬，你的本領必定是高強的，何不去抵抗敵人呢？又何必與國人相殘呢？假如石江先生給你拿出最後的手段，打死了他，你的心又如何呢？那些難民，無衣無食，有誰甘心願犧牲了自己的精神奔走，爲災民募捐呢？那些災民哭訴向誰去喊冤，我希望你還是轉變思想！將這封信去轉給敵人吧！限敵人三日內把中國失地還回，否則即以最後手段對付，那時休怪言之不預也！」你如有這樣決心，爲國爲民，堅決與敵人奮鬥，才使得我們人民崇拜呢！

醫藥簡答

張益人大夫答：

高雲伍君：㈠每日三回每次一粒漸加至每次三粒（一日加一粒）持續十日左右漸減（日減一粒）至一粒爲止㈡先就耳科醫師檢查然後服藥㈢健康㈣不擦㈤無㈥無㈦無法

談笑若君：㈠鼻紅不易治療流涕則可點 Ephedrim Jelly ㈡無藥可治

耀增君：㈠非㈡無他法㈢中央醫院約六七元㈣自來血及麥精魚肝油可吃

岑玉君：是性神經衰弱症應節慾多運動多吃滋補品用冷水摩擦陰部周圍內服色多波砒鐵丸

乞丐君：貴恙並不致命惟難根治但不必如此憂慮㈠還是服藥的好㈡不致㈢以 Methylenbloublau 丸有效但同時須行尿道洗滌方可根治該丸各藥房均有出售確價不知但甚便宜㈣非㈤向不包看

裕萑君：應就鼻科專門診治

服務之果

△本報讀者無名氏先生捐來舊衣五件

△本報讀者菊隱先生捐來舊衣二件（附來函）

石江先生：新民友誼會，我極願意參加，并擬急於求見先生，能否應諾？乞示知。

我是本報新讀者，還沒做到一點義務的工作，很抱歉！茲自捐舊衣二件（一駝絨，一春絨）祈收轉賑災會爲荷！　菊隱

本報連前共計收到舊衣物一百七十七件

△松風收到應徵函件十五封，黨界，政界，軍界，大學生，中學生，青年，老輩都有，正在交換意見中。

謹祝石江先生和貴刊前程無量！

△徐長海來函云：石江先生大鑒：敬啓者鄙人蒙先生在貴版徵求教師，已於本月十三日來舍接洽者甚多，貴版服務社會之精神，眞可佩，謹此鳴謝。（徐長海）

職業介紹

▲▲靈英徵求職業的啓事，（可查看七日本刊）我現在仍然等待着工作，有兩封應徵的信，在我未看到以前就被人遺失了；可能的話，請再來信吧！——我期望着。（靈英）

▲▲劉周資湖南湘鄉人現年二十五歲，湖南省立第一中學畢業。經歷：曾任鄉村小學教師三載及湘省縣政府科員一載願任事務及待遇：顧任關於文牘計算及其普通事務望得每月三十元至五十元之待遇。本京住址：湖北路二三七號。

▲▲龔維慶：現具電機工程學術曾在各廠礦工作十餘年凡電廠管理電機修配裝設均能辦理普通測繪亦薄具經驗現來京欲謀一職工位置如蒙招置函約面洽可也通訊處本京東瓜市十一號李宅

▲▲王梅初來函云：茲修函懇代爲謀一枝棲，俾得溫飽，「謹將能力所求分陳於后，工作時間，每日午后五時至十二時，能擬公私文函電稿，謄清文件，譯譯明密電報，迅速敏捷，決對保守公私秘密，以公司銀行報館及私人秘書書記等事爲宜，月薪視工作之繁簡面定，如蒙各界委用，即祈函交石江先生轉下爲荷。

本報募衣捐送的辦法

我們是爲了流落京華一部份窮的文人而募集的舊衣所以祇能贈給這樣環境的朋友，以後若有餘剩衣物，當然可以普通分送了。

自今日起，就開始贈送，凡是欲得本報轉贈舊衣之窮的文友，請來社取領，但時間是午前九鐘至十二鐘，餘時恕不接見。——編者

讀者意見

人生需要與人壽保險

費科第

人們所以要購買人壽保險的理由是因爲他們欲保障他們的家庭使不受任何變故的影響我人一定明瞭人類生命的無定的危險這無定的危險使吾儕不能保障家庭於不破所以我們要有固定的計劃來對這無定的危險於是有三件重大的事情發生了足以損害或喪失個人的生產能力即（一）失業（二）因疾病或意外事變而喪失生產能力（三）夭亡失業這一點是比較的不重要的他的影響不過是暫時的一筆小小的準備金就可以救濟這個困難了人壽保險單內有借款的準備金可向公司抵借並不將保險的價值完全取消因疾病或意外事件的發生而喪失生產能力這才是嚴重問題各公司的保險單對於這兩種危險大概都有充分的周密的保障照意外殘廢優待條件的規定被保險人因意外傷害暫時不能工作時公司給付星期賠償金若永久殘廢則給付巨額年金若有其他嚴重的意外事變則賠償巨額年金夭折是巨大的危險人生是無定的一個人一旦死亡他的生產能力立刻停止他的家庭立刻遭受經濟的影響所以設立相當準備以免這種危險不但是應有的而且是絕對需要的家長一旦發生不測代替他的生產能力價值的方法在現代科學世界裏人壽保險這個計劃是絕對可能的所以爲本身計家屬計社會全體計都應當把生命的工作價值延遲長久而免受其最悲慘的生活此種不幸在人壽保險是絕對可免的應該早爲之所纔是。

代郵

△王師竹君：程田宛女士所住醫院無從知悉，惟彼之通信處係洪武路一〇二號，特聞。

△陳少雲君：㈠本埠六角外埠七價半，㈡七角五分㈢二百餘人。

△陳素魂君：本日九鐘專候臨教。

△顧仲兄！謝盛意，以後請通函，因弟事忙，常常誤時。

讀者信箱

▲宋成敏君：見報於星期三前，每日下午，來敝處一談，至於英處請勿去，因彼這兩天不在該處，餘面談，（或電話接洽）伯侯

▲松泉先生：十七號才看到你底信，我底回答是：徵求女導師的事體是眞的，如果你是女性，那麼我熱誠的請你開始你信中所說的「熱誠的周旋」吧。　靈韻

▲P：大作深入人心，讀之再三，不忍釋手，三卷五期之女子月刊中有拙作一篇，暇時不防一閱　n

▲李志剛先生：鄙書先生看完否？若能賜還，不勝感禱！（陳）

▲李鈞兄鑒：昨讀新民報悉兄近狀甚慰若有閒請於本星期來舍一敘（仁覆）

▲岳儀：來函悉，請示地址，以便約談！（民啓）

徵求英文數學教師

石江先生：茲因敝友有子女各一（年級不同）現在初中讀書擬於課後聘請英數補習教師一位其條件略如左列：

一，時間　每日教授兩小時（自下午六時起至八時止）

二，地點城北新菜市附近（即中央黨部附近）

三，教師不拘性別年齡須在三十歲左右能說普通話并具有教書經驗者

四，報酬面議（惟不招待餐宿）

如有相當者請轉囑其人來敝處面商若無之則請報徵求專此函懇即頌

撰安　彭秋渢　大紗帽巷六十二號（如有接洽者其時間須在下午二時三時）

徵求房客

茲有樓下住房三間廚房各一間，分租並歡迎三人以上公務員有職業者，如欲承租者請來舍接洽招待所側鼓樓四條巷二十號…

國內外各公司各藥房各烟兌及雜貨店均有代售

虎標萬金油

內外各病　搽服俱靈　暢銷世界　三十餘年

如遇秋風着涼。以致傷風感冒。速以此油。時搽鼻孔內。臨睡時再服虎標頭痛粉一包。即愈！

虎標永安堂滬行

上海寧波路（新新公司後）五九一至五號電話九三一五九

施今墨大夫來京應診住大華飯店希各界注意

國醫祝敬銘大夫

擅治男婦小兒傷寒雜病胎產痧痘及一切疑難重症上午門診上午出診所新街口興業里十八號

國醫陳遜齋

在洪武路二八三號應診

（門診）上午九時至下午二時（出診）下午三時至八時（急病不限）電話二三四四二

中央醫院掛號時間一覽表

科別	內科	小兒科	牙科	泌尿科	外科	產婦科	眼科	耳鼻喉科	骨科	皮膚科	肺癆科
普通號	每日上午九時至十一時	每日上午九時至十一時	每日上午九時至十一時	每星期二四六下午一時至三時	每日下午一時至三時	每日下午一時至三時	每日下午一時至三時	每日下午一時至三時	每星期一三五下午一時至三時	每星期一三五下午一時至三時	每星期二四六上午九時至十一時
特別號	每日下午三時至四時	每日上午十時至十一時	每日下午一時至四時	每日上午十一時至十二時	每日下午三時至四時	每星期一三五上午九至十一時 二四六下午十二時至四時	每日下午四時至五時	每日下午四時至五時	每日下午三時至四時	二四六上午十時至十一時	每日下午三時至四時

附註

（一）診病時間特別號按掛號顧序診看普通號上午自十時起下午自二時起（二）凡掛特別號及急症號者均在特別掛號處掛號（三）急症掛號不限時間（此項祇以保確急症而無即刻診治者爲限）（四）病人來院掛號後即持診券赴科就診如須轉科診治者（例如內科轉外科是）其所掛之號不論何科除牙科在外當天內均可適用隔日重行掛復診號（五）各診券未經本院蓋章者概作無效除牙科診券舖效期間爲六個月外其他各科普通診券有應用倘有遺失須另行納資補券（六）例假期及星期日除急症外普通及特別掛號概行停止

生殖器病自療法

凡患腎部虛弱則發育不全湯痿不舉遺精滑精見色早洩精關不固等症則人生之趣子嗣絕望動輒悲閱若購用市售內服劣藥等以冀全愈是無異隔靴搔癢功效難期茲有外用特效聖劑

大力精 PERILIN PASTE 係德國醫科大學性病學校教授長爾惠森博士傾其深邃之專門學殖費却多年之心血結晶經多數著名醫學博士臨床實驗讚化乃始敢發售以救濟斯病者患者祇須搽用少許立即揮發化學作用能使荷蒙旺盛血流通暢專治上列各症莫不藥到病除恢復健壯性能迥非掛羊頭賣狗肉之庸藥所可比凡已購僞藥無效者請火速購用免誤時機原價二元特價一元五角函購郵費二角

南京市政府前廣生大藥房總經理

代售處　中山路大行宮兄弟藥房　太平路花牌樓金陵藥房　北門橋魚市街東南藥房　建康路承恩寺仁濟藥房　無錫經理處通運路濟業藥社

中青牙科專門

專治

（星期日休息）（十五日起照常應診）

地址中山東路財政部隔壁

一切牙病　各種鑲牙　口腔外科　牙列矯正

粵京港　丹鳳街八十三

蔡安利

花柳　白濁丸　根治毒淋白濁男女五淋白濁一切花柳病，水治男女一切之症服之奏效如神永遠斷根，每瓶一元▲此丸全用中藥配製專治一切五淋白濁不論新久之症服之奏效如神永遠斷根生育可稱萬全大瓶一元陸角小瓶八角

三鞭　壯陽酒　▲此酒以三鞭爲主而佐以利精之藥釀成故能壯陽益精治男子腎精冷嗝遺精早洩夜多小便女子腰膝月經失調等症陽痿無力每瓶壹角

化痰　止咳丸　▲善能順氣化痰無論男女老幼新久咳嗽傷風咳嗽哮喘咳嗽肺咳嗽癆咳嗽日久咳嗽之症服之立效每一元

強腎　大力丸　▲此丸選用上藥配製專治男子先天不足後天失調身體虛弱腎虧滑精陽事不舉等症有巧奪天工之壯元添陽補腎種子之妙而無霸烈之害

瞿俊良梅毒專療所

專治各期梅毒，下疳橫痃，五淋白濁，關節痛，丸炎等。如需本所專採完善藥品徹底治療包治醫藥費在內只取十元。

時間上午八時至一時在輝復巷總所下午二時至七時在白下路西成旅社電話二二〇八九

社會

對財部用銀規則 京銀樓業將請願
派員面赴財部申述困難情形 昨同業會決議組織顧問委會

自財政部公佈銀製品用銀管理規則後、京市銀樓業公會、以銀製品只能含純銀量百分之三十、成份過硬、不易施工、特於昨（廿）日下午二時、召集同業在市商會開會討論救濟辦法、計出席者七十二人、由冉錫章主席、議決要案如次、

三議決案 (一)請市商會派員偕同本會執行委員四人、携帶呈文、面赴財政部申述實施用銀管理規則之困難情形、請求將該規則予以修正、(二)組織本案顧問委員會、推定王鳴鹿、余蒼霖、胡積之、姜鼎、余永康等五人担任、(三)請願一切事宜、交執行委員會辦理、

希用廠條 據銀樓業方面表示、用銀管理規則第二條規定、「凡製造銀器銀飾應以化學銀爲原料、其必須用純銀者所含純銀量、不得超過百分之三十」、銀樓依此項條文限制綦嚴、銀樓業務前途根本發生問題、生計所關、殊爲惶惑、擬提出理由、請求財政部將該規則予以修正、准許銀樓同業仍購用甲乙兩種廠條、以維銀樓業務云、

意國廣播 意亞戰訊
每晚十一時餘

據意大使館駐京代表稱、意政府爲使各國人士得悉意亞戰爭最後消息起見、特令羅馬2RO廣播電台於每晚十一時四十五分（南京時）至十二時用英語廣播新聞十五分鐘、該電台播度爲二十五·四、電力爲二十五基羅瓦特、

婦女文化促進會
成立迄已年餘成績斐然 定期改選理事并商會務

南京市婦女文化促進會、自去年十月成立迄今、已逾年餘、其所主辦之託兒所、婦女補習學校、及所主編之新民報新婦女週刊、成績斐然、託兒所因衛生設備完善、對於職業婦女尤稱便利、故前往要求寄託者甚多、該會爲使社會明瞭該所內部情形、擬編製概算小冊、以供各界人士參考、婦女補習學校成立將及半年、第一班學生五十餘人、即將畢業、週刊則按期出版、並將加重婦女生活問題之研究、該會會員大部份爲各機關公務員、及自由職業者、凡百餘人、第一屆理事任期將滿、該會特定於二十四日（星期日）上午九時、在大石橋周必由巷新安里華南中學召開會員大會、改選理事、並將討論重要會務、

童軍總會 將發賑米
今日會商辦法

中國童子軍總會、現奉會長戴傳賢氏交來米票七千八百張、每張五升、共計賑米三百九十石、擬於下月賑發本京貧戶、並定於今（二十一）日下午四時召集各關係團體派代表三人、在該會商定發放賑米辦法云、

讀者日歷

廿一日	下午二時	軍政部及交通部網球比賽	交通部球場
廿一日		比國現代美術展覽會	中央大學圖書館
廿一日	下午二時	小橡皮球賽	公共體育場
廿一日		慈善助賑書畫展	安樂酒店
廿五日	下午一時半起	第一屆足球錦標比賽	勵志社

孫傳芳罪大惡極 婦會聲援施劍翹
謂爲民除害非報私仇 決援鄭繼成例爲謀特赦

婦女會莊靜女士談、「婦女振災會分振蘇、魯、鄂三省之振款六千元已匯出、其他俟各方零星款項到後再行分配、天津施劍翹女士爲父報仇、槍殺孫傳芳事、該會亦將有同情之表示、日前該會委員會開會討論及此、咸願加以同情之援助、但決非鼓勵不依法之私仇報復、因孫傳芳過去盤據五省、勾引張宗昌南下、反抗革命、禍我東南、罪大惡極、人人得而誅之、施女爲父報仇、亦可謂爲民除害、該會俟津法院偵察後、即將公函爲施女士聲請從輕處理、否則決援鄭繼成例爲孝女謀特赦、以求法律待遇之公允」云云、

陣亡將士公墓 墓地全景素描
係就靈谷寺原址建築 保留舊有林菁爲原則

陣亡將士公墓、係遵照中央執行委員會之決議案、於二十一年一月間開始興工、歷時四載、所有公墓、祭堂、紀念館、紀念塔等主要工程及一切附屬建築佈景等、均已次第完成、公墓係就靈谷寺原址建築、南起萬工池、北迄鍾山麓、縱長三百丈、東西稱之、封夜殿宇、摧毀殆盡、而深竹古樹、蒙密疏翳、蔚然深秀、全部布景設計以保留舊有林菁爲原則、密者疏之、缺者補之、建築物四週作有規則之布景外、其餘接近林地之花木、均採自然式種植、庶與天然林相調和、

(一)萬工池、在將士公墓大門前、爲橢圓形、長三十餘丈、闊十餘丈、古樹環列、參差虧蔽、東西二側原乏大樹、乃補植垂柳楓香三十餘株、麓下置石櫈、可以憩息、池經濬深、放種荷花、夏時清香四溢、成一景焉、

(二)大門、大門建築在數老松之間、紅壁翠蓋、古意盎然、中門外二旁前有曠地數畝、去高墳塋、酌留佳木、地鋪細草、沿牆植檜柏一列、四週散植黑松、桂花、紫薇各數叢、門內沿牆植桂花一行、中門直徑迄牌樓長約四十丈、原有側柏行道樹大小不一、距離參差、乃加以整理、二側門距大門各二十丈、道穿林中、終歲不見烈日、中門側柏行道與側門行道之間各有[illegible]、草坪十餘畝、中一井各一、梗海棠二匾、四週植西府海棠約四百餘株、外襯以竹林、背景常青、三月間海棠開時、紅豔欲滴、中有大塊草坪、疏密多級、

(三)牌坊、建於金剛殿原址、高出平地丈許、前後有石增、南增旁有老檜二棵、百年前物也、北增後通祭堂前平台、以原有冬青移成同等距離作蔭道、牌坊東西走廊傾頹之處重加砌疊、中去雜樹、僅成林蔭之廊、折通祭堂、

(四)祭堂、祭堂前植銀杏、[illegible]祭堂、中門外爲平台、沿台邊前列植欒槐、鋪以細草、圍以黃楊、東西二邊植纓絡柏、祭堂外左右芟除劣樹、添植黑松、法國梧桐等數十株、地鋪細草、

(五)公墓、第一公墓在祭堂紀念館之間、爲大半圈形、佔地千方、綠以水紋形圍牆、中心爲花台、凡二圈、內圈中央植大雪松一株、外圈斷者十二角、北部二角縣合樹「黨魂碑」、其餘均植月季、約四百株、花台之外爲公墓、二環間以小路分區舞爲、每區環植黃楊、沿牆邊保留原有楓香等大樹、添植黑松、白皮松、檜柏等樹百餘株、第二第三公墓距祭堂東西各約千尺、其環牆之下均植松柏、取其歲寒不凋也、

(六)紀念館左右林木較稀、乃間植桂花百數十株、以其性耐陰也、每屆秋令、丹楓金桂、共薦烈士之魂、館之四週鋪細草栽玉蘭、月季、天竺、紫荊之屬、館前林內補植苧蘂數百株、長林名卉、上下相映、館後爲前誌公塔遺址、中穿一道、二旁爲草坪、中植雪松各一、坡上植紫薇二行、

(七)紀念塔、由紀念館至塔、石道三十餘丈及塔四週松林隙處補植臘梅百數十株、塔平台下、以黃楊爲籬、四角植大石楠外、餘亦補植臘梅塔壁淡黃、與花色相調和、首都冬季少花、年終春初、暗香浮動、藉引都人士郊遊之興、

(八)牡丹壇、靈谷寺素以牡丹著名、然僅數本非佳種、爰於新建誌公殿前砌牡丹壇二、移植山東曹州著名牡丹數十種、計百數十本、洵爲巨觀、壇外沿溪布假山架小橋、循彈石路蛇蜒小阜叢林中、登「進思亭」望紀念塔高標林表、公墓西一景也、將士公墓蔭翳蒼松丹楓間、已具天然之勝、加以萬工池之荷花、牌樓前之海棠、誌公殿之牡丹、紀念館左右之桂、塔週之臘梅、四時之景無不齊備、無怪中外人士之來墓憑弔者徘徊不忍去也、

牛蘭獨自靜讀書 彭述之接見女賓
女監煙犯比較多於男監 參觀第一模範監獄速寫

再進病監一看、醫務所、藥室、病房、設備還不錯、順着走廊走就到了分房監、據說還是關政治犯的所在、每室住一人或二人不等、曾轟動過世界耳目的牛蘭、獨自在室內、雙手掩着耳、俯首靜讀、小案上攤着的一厚冊書、記者放輕脚步、在門上小孔望進去、張君生怕驚動了人、揚手要記者當心、據說牛蘭一有機會、就要發牢騷、所以不給他接見新聞記者、再走過去、到了最末一室、就是彭述之獨身住的十三號了、當記者走進門前望進去一看、室內整潔得有如大學宿舍、床頭有豐多的書籍呢、記者正擬設法向張君要求和他談談時、突來一位看守、開開門就把彭述之叫了出去、記者掃興而退、還想看一看陳獨秀、可是被張君阻住了、只得大踏步向接見室走、經過接見室、到看守室門口看到了架着眼鏡、着短黑棉袍、灰藍棉褲、足踏布鞋的彭述之、正在從容的接見一位女人、對坐在那兒、談鋒頗健呢、不胖不瘦矮矮的、唇上有些鬍子、兩眼有神、看樣子誰相信他是一位政治家、所謂不能以貌取人、於此可見、

最後、張君又領記者到女監去、那是門雖設而常關的、我們進去後、馬上又關上、直進去兩旁是監房、比較男監大六倍、每室容二十人左右、間有二十八人的、據說、女在監人多數是煙犯、男監的在監人煙犯雖不少、比較起來還是女犯中以女煙犯佔多數、她們中少數在女工場作刺繡縫紉的工作、多數是整日關在監房內的、女工場也看了一下、她們的手工倒還可以、

據張君言、全監有男犯八百一十六名、女犯有一百九十八名、大多數都能參加作工、大家分工合作、對於衣食都有很大的幫助、管理方面側重精神上的感化、不得已時纔執行罰規的、教誨室和教育室就是專門用來感化在監人的、談至此、我們已出到了大門口、記者也就與別而返、（續完）

緞機織戶 亟待救濟

南京緞業、近因絲價高漲、影響營業、咸呈恐慌之象、記者昨訪晤緞業公會某君、據談、在此絲潮激盪期中、京市剩存之五十餘家緞機織戶、受創甚重、京緞馳名各地、織料多係上選、故出品精良、在各機戶用絲、係採自鄰近農村、供求尚能相應、惟近兩月、外商收買國絲、市價陡俏、本京絲市亦隨之變動、計上等絲現下每百兩售價增至六七十元、最低價格在三十三四元、緞業出貨、因成本加增、賤售損失血本、若提高貨價、銷路勢必閉塞、頓使織戶工人失業、處此危機之下、只有打開銷路、以資補救、並望各界提倡服用、共同挽救云、

京市本週 麵粉漲價
每担上漲五分

本京麵粉行市、與上星期比較、每担增漲五分、上星期標準價格爲三元零八分、本星期標準價格爲三元一角三分、茲探得各種麵粉價格如下、綠月兔三元一角三分、紅月兔二元九角三分、藍聚寶二元五角八分、其他均爲三元零八分、現其漲價原因、係受上海麵粉行市影響、

郵匯局簡易壽險 京下月一日開辦
各郵局明春三月開始 保險範圍終身定期兩項

交通部舉辦簡易人壽保險、已定十二月一日先由滬京漢三地儲金匯業局開辦、南京儲匯局經理何縱炎、特於日前去滬、向總局長沈叔玉請示一切、昨日返京、記者昨特往訪、探詢簡易壽險籌辦情形、據談如下、

簡易壽險 簡易壽險、在歐洲各國、早經舉辦、我國尚屬初創、自經交通部核撥九十萬元、作爲舉辦該項保險之基金後、即經進行籌備、所有保險各種章則、已由上海總局訂定、關於業務方面、決定逐漸推廣、本京方面、僅由本局辦理、其他各處管理局、須至明年三月開始、並傳同時舉辦非事實、將來並擬延聘若干招攬員、在外招攬投保、視其成績之高低、酌給津貼、

保險範圍 保險範圍、計分終身與定期兩項、保額自十元起至五百元爲度、凡年齡在十二歲以上、即可投保、手續方面、頗爲簡單、如身體無惡劣嗜好及殘疾者、均可投保、所收保費僅及五千份之二左右、投保該項壽險者、如半途發生殘疾等問題時、於相當範圍內、停收其保費、至期滿時、仍得照領足額之保費云、

金銀市價
（十一月十九日）

▲金銀▼		
赤金	售出	一百二十元
	收進	一百十四元
紋銀	售出	一元五角
	收進	一元二角
▲錢市▼		
大洋兌銅元		三一五四文
小洋兌銅元		二六〇二文
大洋兌小洋		十二角一二
小洋折大洋		八二五折

二屆集團結婚 明日舉行預演
地址仍假勵志社禮堂 一切儀式悉依照首屆

首都第二屆集團結婚、報名參加者三十三對、原定二十日舉行、嗣因故改二十三日舉行、爲使各結婚人熟習儀式起見、定明（二十二）日下午二時、在勵志社大禮堂舉行預演、社會局已派人赴勵志社佈置一切、勵志社內、因住有中委及五全大會代表、故會場秩序頗爲重要、社會局昨函市黨軍警各機關、請派軍警四十名、於二十二、二十三兩日下午一時到場維持秩序、觀禮券八百張、業已發出、一切儀式、仍依照首屆執行云、

新都大戲院

明天開映

華納影片公司的示威作

詹姆士賈克奈

繼「一身是胆」再進一步的睥睨影壇偉搆

James Cagney in "Picture Snatcher"

智勇雙全

徒手出入於鎗林彈雨之中!
隻身往返於虎口狼牙之內!
他一身揭穿社會上種種的祕密!
兩個蕩婦包圍，他不受迷惑
百名警探監視，他依然活躍

今日最後三場

神童賈克柯根重登銀幕

大明星倫杜爾夫史考特暨伊佛玲勃蘭合演武俠傑作

神童奇馬

"HOME ON THE RA GE"

一馬如飛 錦標獨得
火燄萬丈 惡霸逞兇
姦拐欺騙 無惡不作

請用四川 最難得之眞寶 衛生豆瓣 紅白醬油 美味香醋 及各種泡菜

南京市私立 社會局登記 學校招生 數學補習 男女生 廣告

專裝接及修理各種無線電傳音機鋼琴及唱片留聲機

美國人教授英文 學習提琴之良機

介紹 產婦科 痔科 專家呂菊芬女醫師

土地登記公布
南京市土地局核准廿四年十一月十六日

葉德隆 同仁街四八至五四號 楊光興等 建康路一三二號一三四號 市財政局 延齡巷四三號 樂居房產股份有限公司 馬路街復成新村十一號九號八號 樂居房產股份有限公司 馬路街 郭自平 雙塘 絲會炎 馬道街四十號 樂居房產股份有限公司 申家巷首都警察廳 金沙井十六號 井椿榮等 王府巷十五號 施錦榮等 中華路四三一號 楊步鑾 小府巷六號 樂居房產股份有限公司 復成新村六號 蔡仲元 張家街十二號 他項權利登記康漢成 張家街十一號 張炳富 五老橋十一號 李紀棠等 東牌樓一二三號一二三五號 市土地局 東王府園五至五十三號 仇德亮 高家酒館五十三號七三號七五號 盔頭巷二、四號 他項權利登記管淨鵬 高家酒館七三號七五號 盔頭巷二、四號 葉恆宣等 莫愁路二一五號大丁家巷三八號 他項權利登記吳恆甫 莫愁路二一五號大丁家巷三八號 他項權利登記殷潤堂 莫愁路二一五號大丁家巷三八號 王亦韜 絨莊街卅六號 蔡惜善堂等 大彩霞街卅八至五十號 馬國華 建康路五三六號 石偉之等 黃泥崗十九號 石蘊之等 黃泥崗一一七號一一九號二一一號 郭慕峨 觀音巷 他項權利登記臧一森 觀音巷 曹廣智 中山北路二〇一號二〇三號 陸汝高 新門口 傅民傑 瞻園路六八至七四號 張少南 鈔庫街卅二號 他項權利登記孫樹章 鈔庫街卅二號 他項權利登記葉如寶 鈔庫街卅二號 他項權利登記黃雲標 鈔庫街卅二號 張陸惠垣 弓箭坊五二號 章永虹 金沙井巷十一號 終所號卅八號 陸文炳 觀音巷 李開駒等 朝天宮西街四十一號四十三號 象生 香鋪營廿八號 仇城等 中山東路三二七號 程馬氏 大輝復巷三號 余文龍 顏料坊一〇號一一一號一一二號 樂居房產股份有限公司 馬路街復成新村四、五七號 韓吉康 牛首巷 周德元 石營盤 毛廉甫 鮮魚巷六五至六七號 曾昭輪 傅厚崗三四號 十七號廿三號 陸壽仁等 七家灣八十二號 他項權利登記周炳臣 七家灣八十二號 他項權利登記李遇朗 七家灣八十二號 周泰孚 石鼓路一一九至一二一號 洪鼠泰 倉巷一號 何柏華等 安品街四八號 賈裕珊 建鄴路一五九號 蔡家龍 石鼓路一二六號 余纖曾 徐家巷六十號 李祁氏 張家菜園十六號 李宗嗣 長樂路一四七號 嫣秋舫 中山北路 程鑾鋒 五馬街十八號 陳筱南等 斛斗巷一號 陸春暉 五馬街十四至十六號 牙巷四號 江蘇銀行 鄧府巷十二號 王董氏等 堂子街 周宜順 驢子巷廿八號 中國合作學社 馬家街十六號 王仲衡 江蘇路 他項權利登記新華銀行 馬家街十六號 張萬宜 虹橋 屈廣有 人和街十字街 屈廣生 人和街十字街 陳金富 廣藝巷三至五號 陳福寶 東井巷廿二號 崇賢居 八寶前街 工宣巷 水齋巷十七號 張靈芬 漢府街

何之傑怡禮土地登記啓事

茲有坐落本市王府巷第七、九號、五七、六三號門牌地產東至船板巷、西至旗地租戶湯姓朱姓張姓屋、南至王府巷、北至劉姓屋、吳姓屋、面積七畝七分四厘五毫八絲、茲因光復時遭兵災遺失上契、現爲土地所有權登記已遵章出具保結、除另請公告外、特先登報聲明、如有異議、即向南京市土地局提出理由及證件爲要

吳蓋臣等土地登記啓事

茲有坐落本市老菜市街第二六號門牌地產東至吳姓屋、西至二姓屋、南至朱姓屋、北至常府街及邱姓屋、面積六厘六毫九絲、係於同治九年買受、縛布業公會仁壽會之產、來歷清楚、產權實在、茲因上首原契已遺失、除另請公告外、特先登報聲明、如有異議、即向南京市土地局提出理由及證件爲要

程有禮仁土地登記啓事

茲有坐落本市小百花巷第二九號門牌地產東至煤灰堆、北至小百花巷、面積二畝三分五釐一毫七絲、現因所有權登記附帶補契、陶姓曾出賣之產權實在、來歷清楚、除另請公告外、特先登報聲明、如有異議、即向南京市土地局提出理由及證件爲要

二聖殿土地登記啓事

茲有坐落本市清涼山地產東至清涼寺山地、西至官南街、至普善堂及禮堂地、北至清涼寺山地、面積五畝四分七厘一毫九絲、茲因聲請爲所有權登記、民三新契已遺失、除另請公告外、特先登報聲明、如有異議、即向南京市土地局提出理由及證件爲要

王廣弼土地登記啓事

茲有坐落本市迴龍橋地產東至迴龍橋、西至王姓屋、南至王姓地、北至迴龍橋、面積四分四厘一毫四絲、係祖遺受之業、來歷清楚、產權實在、茲因全部契據遺失、除另請公告外、特先登報聲明、如有異議、即向南京市土地局提出理由及證件爲要

吳桂榮華土地登記啓事

茲有坐落本市湖北路第十二號門牌地產東至[illegible]巷、至湖北路、南至常姓房、北至常姓屋、面積八分七厘一毫七絲、茲因本產契據瑕疵、但該產確爲桂榮等所有、除取具補戶保證、除另請公告外、特先登報聲明、如有異議、即向南京市土地局提出理由及證件爲要

章炳全土地登記啓事

茲有坐落本市廖家巷第[illegible]號門牌地產東至㊀廖姓山㊁廖姓、西至㊀將姓山㊁官巷、南至㊀廖姓山、北至㊀廖姓山、面積㊀九分一毫九絲㊁二分四厘四毫二絲、現因所有權登記產權實在、來歷清楚、除另請公告外、特先登報聲明、如有異議、即向南京市土地局提出理由及證件爲要

張春明土地登記啓事

茲有坐落本市廖家巷第一號門牌地產東至軍政部地、西至協記地、南至廖姓地、北至陳姓地、面積一畝一分七厘五毫四絲、現因所有權登記附帶補契、產權實在、來歷清楚、除另請公告外、特登報聲明、如有異議、即向南京市土地局提出理由及證件爲要

理髮館招承

茲有坐落珠江路門牌三百六十號環球理髮館、新裝未久、因欲另圖、無意營業、願將低價全盤招承、如合意者、請到該路384號孫姓接洽可也 環球號主人謹白

上等北平式公館廉價出租

中央門四川路十八號新式平房一所、內計平房二十餘間、門房、汽車間、花園、電話、電器及衛生設備一應俱全、如有合意者、請撥三一七八三或二三三五六電話接洽、或逕向該處面談

樓房招租

玄武門北大樹根七六號樓房一幢、十餘間、光線空氣極佳、汽車房、傭僕房、電燈、自來水、衛生設備齊全、並有一畝花園、要者請至大樹根一四七陳宅或保太街公共行電話三一一〇五顧姓接洽

新式樓店房招租

茲有新式樓房一座兩號、門面地點適中、如欲分租或包租者、請向黃泥崗六三號接洽可也

上海 姊妹 高尚服裝 老店
第一專製仕女大衣

十週紀念 大減價一月

各貨標明特廉價目
優待光顧照碼八折
薄利多售誠實無欺
式樣新穎工料堅美
男女時新禮服出租
上等毛絨格外便宜

地址首都花牌樓 電話二二五〇〇

附郵一分(一)又本校附設數學函授 漢中路一七〇二號 校長日本理學士蔣旭一

教育與体育

教部派員視察
滬大學擅自曠課
經嚴厲制止後已入正軌
馬宗榮昨返京

上週間滬上各校學生因輕聽謠言、擅自離校曠課、致各校秩序頗形紊亂、嗣經滬市當局嚴令禁止後、已漸入正軌、頃據教部息、該部當局以當時此種情形、既有違校規、且足以影響地方治安、爰經指令滬市教育局責成各校當局、予以制止、一面並派該部祕書馬宗榮、赴滬視察各學校情形、嚴禁學生自相驚擾、擅自曠課、馬氏在滬、曾分赴各大中學校視察、現已事畢、業於日昨返京、向部報告視察經過、現滬上各校學生均安心上課、情形甚佳云、

京市各學校
學生一律穿制服
女生亦一律摒除奇裝異服
恢復天然美

自蔣委員長手諭教育部王部長、對京市各校學生服裝精神、力加整飭後、教部即飭市社會局、從速認眞辦理、社局會召集各校校長數度會議、議決各中校學生一律穿軍裝或童軍制服、茲悉社會局已通飭各校當局切實遵照、現各中校學生已一律換穿軍裝帶腰皮帶、及着童軍制服、精神爲之一振、氣象煥然一新、各校女生、亦均已摒除奇裝豔服、並將所燙之曲髮、悉行解放、恢復了天然之美、各大學生曾有蓄長髮者、亦均已剪短、表現新生活氣概云、

高考一試
北平昨日發榜

【北平二十日電】高考第一試司法官等七類及格人員、二十日放榜、共錄取卅七名、計司法官廿一名、外交官領事官一名、會計審計人員一名、建設人員七名、高級郵務員七名

防空演說

昨在市黨部舉行 防空委員會宣傳會主辦之各學校防空演說決賽、已於昨日起、在京市黨部大禮堂開始、繼續三日、第一日中學、第二日小學、第三日初小、評定甲乙、分給獎品、各大學防空論文比賽、已在繼續辦理、

高考二試
今日公佈點名牌

本屆高等考試第二試、定二十三日起開始舉行、所有應考人點名牌、定今(二十一)日公佈、每牌三十名、以便各應考人認清自己姓名在何點名牌上、考試時每日上午七時半前下午十二時半前齊集名牌附近聽點、至二十六日第二試即可考竣、第三試則將在下月初始克舉行、

中小學 聯運會
下週召開籌委會

南京市中小學校第五屆聯合運動會、已聘定張東屏、吳蘊瑞、凌陳英梅三人、並委定計會局各關係科股金娶嘉余超等八人爲籌備委員、聞該會將于下週內召集第一次會議、所有聘書及委任令、昨已發出云、

勘定新院址
川大文理法三院
建築採取中西合璧式樣
自行燒磚砌牆以期久遠

【成都特約通訊】國立四川大學、改建校舍計劃、業經蔣委員長批准、該校祕書長孟壽椿氏、昨對記者俱談、因該校舊校舍皇城地址、甚爲寬敞、估計面積、約在六百畝左右、擬將該校文理法三院、俱劃建在皇城以內、農學院則仍在東外、以便實驗、至校舍式樣、則採中西合璧式以適用爲原則、並擬自行燒磚瓦、砌築牆壁、以期持久云、茲探錄蔣委員長致劉主席之原電如下、「成都劉主席勛鑒、據四川大學任校長擬具改建校舍計劃、㈠先就皇城校址、添建圖書館一座、需建築設備費約二十萬元、農學院添建試驗室一座、須費約三萬元、㈡擬照武漢大學成例、由中央及地方政府各担任每年二十萬元、分三年劃撥、爲建築文理法農各學院教室、試驗室、大禮堂、體育場、辦公室、宿舍、學生宿舍、及各種設備之用、茲爲期其速成起見、農學院添設試驗室之三萬元、擬請全川省府提撥、餘所需之二百六十萬元、懇指定的款、俾便早日興工等語、查川省爲西南建設之樞紐、文化之中心、必須有一完善之大學、以期改進教育、現四川大學、既爲國立、尤應積極改造、以謀發展、茲據所擬建劃、實屬急要應辦者、除由行營在四川善後公債項下撥給一百四十萬元外、其農學院添建試驗室費三萬元、應由該省府撥給、尚有不足之一百二十萬元、應由川省府及中央各担任六十萬元、從二十五年度起、各分三年勻撥每年各撥二十萬元、除已分電行政院教育部財政部核辦並電復外、希卽照辦、中正佳(九日)祕京印」、

兒童保護會
漢口昨日已成立

【漢口二十日電】漢市兒童保護協會、二十日上午十時、在民教館開成立大會、到吳國楨代表張鏡懷、及蘇汰餘、王研農、陳年新、張謡漢等二十餘人、由張謡漢報告協會籌備經過、卽宣讀簡章、並推定執行委員二十一人後始散會、

中國的正路與歧路
一個以國防爲中心的建設新中國方案

吳鐵峯

五、邊防問題

我國邊疆民族，至爲複雜，以西南論，則滇有百蠻之稱，黔苗有八十二種，猺人分居兩粵，亦數十種，川南之玀玀，獨立自營，至爲凶悍，西康之西番，歷爲邊患，西藏除布特拔 Bodpa 拔 Drupa 兩大族爲正藏族外，其沿邊與藏族有關者亦復不少，皆屬西藏族。西北民族，大都流離轉徙，居處無定，大概言之，除漢族及前淸駐防之滿族後裔外，其土著民族，尙有九種，每族之內，復分爲若干支系。東北民族，則指東蒙古及東三省之土著居民而言，除蒙滿漢等族外，還有通古斯之別族及庫野，費雅喀等族。這些民族，其所處的地理環境既不同，其生活，思想，心理，語言，文化諸方面，自然各異，非有專門調査與研究，難以明其實況。以前很少人注意及此，致迄今尙少專書，詳爲記述，可資參考。反之，在外人方面，則秉承各該國的政府命令，由官吏，學者，軍人，教士，和旅行家多方調查，已盡獲其實況。近年以來，我國政府和一些學者，雖然也曾注意到這個問題，但能親歷其境，作實地的考察和研究的，至今尙未多見。這固然是由於我國學者多半不肯冒險前往，然經濟的不充裕，以及種種事實上的牽制，也是主要的原因。所以關於我國邊疆問題的調査研究，無論是團體或是個人，今後政府應以切實的保護和補助。

其次，政府應設立邊疆問題的專門研究機關，以政府的經濟和政治的助力，邀集一些對此問題有興趣和有研究的學者，作大規模的長期的實地考察。

再次，政府應速派大員，親往邊疆各民族間，懇切撫慰，並宣達中央意旨，使中央與各民族間獲得深切的了解。這就是說，我們不僅要了解邊疆各民族的實況，還要他們也了解中央，了解本黨的主義及政策。這種大員，可由政治頭腦清楚而有資望的中委中選派之，不一定要軍事負責人，但必要時可加派富有軍事學識者同往。

還有一點最重要的，就是派人赴各邊疆做文化傳播的工作。邊疆各民族對中原的隔閡，固然是歷史上的事實所造成，然考其原因，還是由於邊疆的文化程度太低，其思想和生活仍滯留在遊牧時代。我們要把我們的文化傳播過去，政府應提倡並獎勵移民到邊疆各省，介紹比較近代的生產工具和方法去那些地方開墾種植，即是說，從社會的經濟基礎上去改造他們的生活，思想，和文化。所以，解決邊疆這種工作，不是浮面的，必須有一個整個的計劃並經過長期的刻苦的努力，纔可以獲得若干成效。

六、結語

以上所述，完全是本人近年來從實際考察和經驗中所得來的教訓，當此國家危急存亡之時，用敢略貢芻蕘，一得之愚，於國計民生或亦不無裨益。我們在這時候，對內應速鞏固國基，激勵全國民衆，以國防建設生產建設爲中心，一致動員，在黨和政府領導之下，埋頭苦幹；對外則運用外交手腕把握各帝國主義國家間之矛盾，並遵照總理所囑『聯合世界上以平等待我之民族』，以革命的武力和民氣爲遠東和平與世界和平之保障。我們欲國家强盛起來，增進我國在國際間之地位，必須內外兩方工作，都能做到。戰後的德俄意土耳其以及其他小國，都糜爛不堪，在國際間也受許多侮視，然而他們都能舉國上下一心，首先充實自己的國力，再來折衝於國際間，所以纔有今日之地位。這種精神，是值得我們敬佩的。

不過，要做到我在前面所說的幾點，這里還有兩個先決問題值得我們注意：

第一，必須提高黨權，鞏固黨基——我們知道，中國現在是實行黨治的國家，帝國主義和反革命勢力要想顚覆我們的國家，就須動搖我們的黨基，破壞我們的黨治。『黨權高於一切』，這在今日之中國是顚撲不破的理論。此次別人要求我們取消黨部，這種無理的要求，我們儘管對之不理。我們的黨旣負有復興民族建設新中國的使命，在這時候，更應領導民衆積極的幹起來，使黨和民衆打成一片。一個政黨，尤其是革命的政黨，僅靠少數黨員來撑持，是不够的。我們必須以廣大的民衆來做我們的基礎和後盾，這樣，我們的主義和政策才會取得民衆的了解和擁護。

但自總理逝世後，本黨已陷入羣龍無首之狀態。在革命進程中，常常發生分崩離析之現象，這是每個同志都引爲痛心的。所以在這時候，本黨必須有一個領袖，負起領導建國之責任來，由黨正式付與這個領袖一種領導權和執行權，黨的政策和決議，都是以他來做一個總的執行者。

像德國，俄國，意國，和土耳其甚至於波蘭，當他們的國家瀕於危亡的時候，當他們的國際環境最險惡而最混亂的時候，時勢的要求和演進，他們必然的產生一個獨一無二的領袖來，以非常的手段和非常的精神，担負起建國和救國的大業。

在目前，我們的黨和我們的國家，也有這樣的急切的需要。

第二，必須政治修明，政權統一——政治和經濟，教育，外交等，是有着密切的連鎖性的，我們也可以說，政治是一切建設工作的樞紐，一個國家，如果政治不上軌道，其他什麼都談不到。政治不修明，則任何工作進行，均甚困難，國家愈貧，人民愈困，一切工作，僅爲少數貪污之徒造機會。政權不統一，則難收統籌劃之功，而在工作之進行上，也有許多障礙。我國一切建設，都應以整個國家爲單位，所以先決問題，即應使政權集中，以便對於建設工作，得以促成一種臂之使指，效能增高，及分工合作之關係，同時得以避免衝突，零碎，與重複的弊端，使整齊劃一之計劃，得以實現。

事急矣！國危矣！帝國主義已進攻至我腹地，我們若仍不覺悟，檢閱自己的錯誤，體察世界之大勢，決定一整個救國建國之方針，長此因循，尙待何日？所謂「可能的忍讓，最後的犧牲」，必定要有一個相當的限度，假使逾越此種限度，是不啻將全民族國家之利益，拱手而讓給敵人了。我們如不顧辜負總理和先烈所遺留給我們的未完的革命大業，我們如不顧後世子孫和民衆對我們的唾棄，我們此時應如何振刷精神，發奮圖强，以非常的手段，挽救我們的黨的危機和國家的危機！願全黨同志全國同胞，及早猛省！（完）

行健杯網球決賽
老馬小郭又碰頭
鐵道實業雙方均有主將
且看鹿死誰手

日來天氣漸寒、網球舉行將結束、久懸未決之第四屆首都各機關公餘網球決賽、前以陰雨經旬、致未能如期舉行、茲悉獲得決賽權之鐵道實業兩隊、已約定於本星期六日兩日午後二時起、在交通部球場決戰、以定冠軍誰屬、實業擁有京市盟主馬少伯、及老將凌道揚、實力之强、無與倫比、而鐵道亦有宿將郭啓達、及新進朱文鋒等、實力亦頗雄厚、且人材平均、至少可勝第三四兩單打、健關要在雙打、或第二單打、蓋阿郭雖屬穩健、惜體力不足、猶未能與百戰不疲之老馬抗衡也、惟球場風雲變化莫測、球迷共各拭目以待、

「科學與農業」
錢天鶴定期講演

中國科學化運動協會、舉行科學化播音演講、已約請該會南京分會幹事實業部中央農業實驗所副所長錢天鶴担任、講題爲「科學與中國農業」、講演日期、定本月廿二下午五時至六時、在中央廣播電台舉行、錢氏爲國內有數之農業專家、屆時定有一番精采發揮云、

市府杯 定期交鋒
秣馬厲兵等命令
戰場分在體育場中大等五處
社會局長出馬開球
公佈戰表

南京市社會局主辦第一屆足球錦標比賽、參加者、計甲組有業餘、市府、北極、海軍、交通、印聯、六隊、乙組有金中、南中、一中、縣星、北極、東方、遺校、勵志八隊、詳情已誌前報、比賽秩序、昨由王健吾編配完竣、日期自二十五日開始、地點分勵志社、公共體育場、中大、金大、金中五處、第一日比賽時、社會局長陳劍如將蒞臨執行開球典禮、以示隆重、茲將第一週秩序探誌如次、

廿五日 一中對遺族 一時半 市府對印聯 三時正 地點：勵志社

廿六日 南中對金中 三時半 地點：勵志社

廿七日 遺族對聯星 三時半 地點：勵志社

廿八日 一中對東方 三時半 地點：勵志社

廿九日 市府對業餘 三時 地點：金陵大學

南中對北極 三時半 地點：金陵中學

中大體育科
定期旅行采石磯

中央大學體育科、原擬上星期日旅行采石磯、後因雨未果、現該科已改定於本星期日(二十四)旅行采石磯、全體男女同學及教授均將參加云、

馬君武赴汴
參觀河南大學

【北平廿日電】馬君武廿日晚赴鄭州轉汴、參觀河南大學、

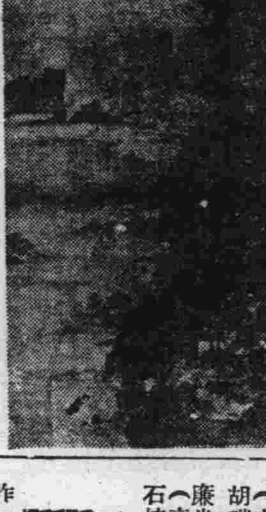

△荊州劉氏古畫展作品之一(目存和尙金綠山水神品)

軍政普及網球戰
中央主將不出結果敗北
今日繼續交鋒

昨(二十)日午後二時、交通與中央繼續作軍政普及網球賽決賽權爭奪戰於交通部球場、中央以正式隊員因事未能出場、由後備軍代替出場、結果二比三敗北、連前總結果七比五、交通佔先、因天色已晚、其餘雙打兩組、單打一組、改於今(二十一日)午後二時起、在原場繼續作戰、以決最後勝負、勝者再定期與鐵道奪標、茲錄昨日戰績如次、

胡瑞祥(交)〔三—六〕〔五—七〕郭中貞(中)

馬軼羣(交)〔三—六〕〔六—八〕湯文江(中)

顧時傑(交)〔六—二〕〔六—〇〕趙嵐僧(中)

黃文建 胡瑞祥(交)〔六—三〕〔六—〇〕朱瑞華 郭子貞(中)

廉光鍔 石梓山(交)〔六—三〕〔四—六〕〔六—二〕馮文珍 馮文江(中)

各大學設研究所
已設者計有中央等九校
金陵在籌備中

據教育部最近統計結果、全國各大學設有各科研究所者、國立計有中央、北京、清華、武漢、中山、北洋六校、私立計有東吳、燕京、南開三校、已經教育部准設正在籌備中者、計有私立金陵一校、茲將各校研究所之科別及所分之學部探誌如下、㈠中央大學附設理科研究所算學部、農科研究所農藝部、㈡北京大學附設文科研究所中國文學史學兩部、理科研究所數學物理化學三部、法科研究所(暫緩招生)㈢淸華大學附設文科研究所中國文學、外國語文、哲學、歷史四部、理科研究所、分物理化學算學生物四部、法科研究所、分政治經濟兩部、㈣武漢大學附設工科研究所、土木部法科研究所經濟部、㈤中山大學附設文科研究所、中國語言文學歷史學兩部、教育研究所、教育學教育心理兩部、農科研究所、農林植物部土壤部、㈥東吳大學附設法科研究所法律學部、㈦燕京大學附設理科研究所、化學生物學部、法科研究所、政治學部、經濟部、文科研究所歷史部、㈧南開大學附設商科研究所、經濟部、化學部、㈨北洋工學院附設工科研究所、採冶部、㈩金陵大學准設文科研究所史學部、理科研究所化學部、農科研究所農業經濟部、

藝術界

昨(廿)日爲荊州劉氏古畫展及錢筆影展之第二日、到會人數較第一日略少、但秩序則更良好、監察委員劉三、外部國際司長吳頌皋等各定去多幀、徐悲鴻、黃秋岳、劉豳訓、及各畫家多人均到會參觀、對於該會陳列之整齊、字畫之美備、異常贊許、又錢筆影展於日本近況介紹甚爲周至、亦頗引人注意、聞該會自今日起、將憑券入場、略示限制、

何遂、李霞、張炳年、梁慧清、鄭籟等書畫木刻會展、連日青年會樓上、觀衆擁擠臉臉、盛極一時、昨日到會參觀者、不下千餘人、聞定二十一日閉幕、

海潮不潮 拋下鐵錨
光華棄甲曳兵

公共體育場小橡皮球賽、昨有兩場戰事、二時四十分海潮對黑貓、屆時海潮人馬到齊、黑貓則因故棄權、海潮不戰而勝、四時正、鐵錨與光華列隊交兵、鐵錨爲一中同學所組織、與光華相較、正所謂勢均力敵、旗鼓相當、接觸後、鐵錨力攻、以二比一佔先於上半時、下半時、競爭益激烈、雙方各得二球、打成平局、結果四比三、鐵錨告捷、雙方陣線如下、

昨日結果 海潮勝黑貓 棄權 鐵錨勝光華 四比三

今日秩序 黑貓對西藏 京中對黑鷹

中大化學系
今日公開演講

中央大學化學系、定今(二十一)日下午七時半、請金陵大學教授李方訓先生、在該校科學館三樓、講「葛林那化分物之結構」、屆時歡迎旁聽云、

中華林學會
凌道揚等任理事

中華林學會、近爲促進會務效能、俾謀林業發達起見、十九日於漢中路一四三號、召集理事及會員全體大會改選本屆理事、討論展拓會務之方針、茲悉該會改選結果、以凌道揚、高秉坊、等九人得票最多、被選任本屆理事、同時議決籌擬最近舉行全國林業調查之步驟及辦法、早予實行、并按期出版會務專刊、以供研討云、

無線電信所
交部已訂定規則

教育部准交通部咨、以已訂定審查私立無線電信傳習所規則、請轉飭各地教育主管機關、令飭各該地私立無線電信傳習所、限於本年十二月底以前、按照規定辦理、呈送審查、該部除已咨該交部外、特抄發該項所規則、於昨(二十)日通令各省市教育廳局、轉飭所屬各私立無線電信傳習所、一體遵照、

魯義教情形

【濟南十九日電】魯教廳呈報教育部報告推進義務教育情況、計全省七十七縣、短期小學一五九八校、學生一一八女七名、災童班一〇二處、學生五三六六三人、尙有六縣未報廳、

汪采白畫與黃山

光燦

黃山形勝險絕、奇峯異嶺、長途巉巖、丘壑陵替之起伏、風雨陰霾之變化、一石一木之成趣、一俯一仰之異觀、景物幻變、氣象萬千、遊者莫不嘆爲觀止焉、歙縣汪采白先生、居黃山年久、遍遊山間、得黃山峻拔奇秀之美、蘊之於懷、發爲靈感、揮之於毫、遊刃餘地、運斤爲風、用筆若分水、設色鮮朗輕快、寥寥數筆、愈見其技巧之純熟、蘊調之老練、非三數十年工夫不克臻斯境也、董玄宰謂、讀萬卷書、行萬里路、方可以爲畫、其旨深矣、蓋畫者不徒摹擬前人惟肖惟妙爲能事、尤須親歷名山大川、握造化之美、然後筆之於紙、以展個性、自多神妙矣、古之師造化幾於化工者、如荊浩之畫太行山、米元章之畫京口江山、黃子元之畫海虞山水、董元之畫江南山、皆以其所居之地、朝夕目睹而凝爲畫材者、汪先生得黃山之美獨厚、故落筆成畫、神韻俱見、清秀潤腴、充溢畫表、非僅恃技巧之匠意畫所敢望其背項也、然則汪先生畫之成功、與黃山之有關也實深、

首都

今天驚人獻映 二時半 五時半 八時半開映

★百年以後的未來世界!!!恐怖

科學魔王

全世界最恐怖的怪人。全人類最危險的仇敵。

全部機關全部驚駭

威廉鮑埃持最新大傑作

只收學費六元 願學者請至或函至北山路四三二號 施且勃 STEINBERG

願學者請與首都飯店提琴師哈提滿接洽 Mr Hartman

介紹人 謝冠生 鄧悌 謝玉裁 石信嘉

國醫週刊

焦易堂題

第三十期

發行者甲戌醫學社　主編人陳遜齋

通訊處洪武路一八三號　電話二三四四二號

（一）本刊內容分爲醫藥時評、醫藥理論、臨證醫案、醫藥調查、醫藥新聞、介紹歐美日本綜合醫藥學說、醫藥顧問、醫林漫語等門、
（二）本刊歡迎各界投稿、每文最長不得過一千五百字、
（三）本刊每逢星期四日出版、星期二日發稿、各界惠稿諸君、務請於星期日以前寄到、
（四）本刊設有醫藥顧問一欄、問病諸君、請附記地址或郵票、

一個嚴重之問題

陳遜齋

本刊每期接到各方問病函件，最少在二十起以上，而所問病症，十之七八爲性病，性病之中，又以淋濁病占最多數，患者皆是青年，病源由於花柳，本刊如此，各醫刊可想而知，中醫如此，西醫更可想而知，長此不已，吾不知首都青年，其墮落與犧牲，將至何種程度，中國民族，其將來之結果，將演何種慘劇，閱者諸君，試一瞑目思之，當知此中問題之嚴重，決不視爲杞人憂天，而淡漠置之也，論者謂，本問題與首都禁娼，互爲因果，娼禁愈嚴，即花柳病愈多，蓋飢寒交迫，救死不遑，在娼妓固含此無以自全，性之需要，等于飲食，在男子亦明知其不可而强爲之，有此原因，故廉恥不暇顧，法律不暇畏，疾病不暇計，其始則如飛蛾撲火焰，不能自已，其繼則如啞子嘗黃連，不敢自白，政府得禁娼之美名，社會乃受禁娼之實禍矣，然乎否乎，還請閱者諸君一研究之。

國醫講座聽講筆記（續）

譚寶鈞

（一）中風病

中風之脈，往往左右大小不同，氣血併於一邊，則脈大，氣血虛於一邊，則脈小。

中風發熱者，血壓高也，上熱下冷者，上實下虛也，左右熱冷各異者，一邊充血，一邊貧血也，先熱後不熱者，血壓下降，病將愈也，發熱已退，而病仍不愈，神昏如故者，氣血皆虛，心臟衰弱之危證也。

中風之人，其體多虛，故往往有預兆可見，例如：頭痛，心悸，心跳，四肢麻木，指頭顫動，下血，吐血，衄血，失眠，腦轉耳鳴，夢中手舞足蹈等，皆中風之先兆也。

中風症，金匱所載各方，後人頗有疑問故時下醫生，絕少用之，其實各方皆有一定之病症，且各具特效，分述於后：

（一）侯氏黑散　治中風四肢煩重，心中惡寒不足者，方如左：

菊花　白朮　防風　桔梗　黃芩　細辛　干姜　人參　茯苓　當歸　芎　牡利　礬石　桂枝

方解（一）此治半身不遂之主方也，四肢煩重者，四肢沉重，不能舉也，血未上逆，故腦部無病，而獨見四肢煩重，即「邪入於經，即重不勝」之半身不遂症也，腦血管不生變化，故無卒倒昏迷狀態，後人但知腦充血之中風，而不注意半身不遂之中風，仲景又不言半身不遂，而言四肢煩重，宜乎其不知此方之作用也，惡寒而不發熱，可知是寒症，心中尚知惡寒，可知腦神經並不昏迷，知覺並不喪失，最後以「不足者」三字，接連惡寒之下，明明指出是寒症，不是熱症，是不足之虛症，不是有餘之實症，蓋血寒則凝，氣寒則滯，血凝氣滯，則循環障礙，輕則爲痺，重則爲半身不遂耳，

方解（二）菊花醒腦，所以保全神經，使不發生變化也，參苓朮歸芎，所以補氣血之不足也，桂枝防風，所以行血分之痺也，干姜細辛，所以驅內伏之寒也，吉更開鬱，黃芩去熱，所以預防鬱熱，使溫補之藥，不燃燒血液也，牡利富於礦質，礬石純具澀性，所以安寧神經，使血管不破裂，血壓不增高也。

談談血症與療法

張春江

人身之血，主之者心，統之者脾，藏之者肝，宣布於肺，施化於腎，陽血行脈外，陰血守臟腑，周行於十二筋絡，毫無停滯，何血病之有？然察其病部致病之由甚夥，其既病治療之方法，亦隨之而起。蓋以肺胃熱則衄血。（少則肺火，黃芩知母之屬；多則胃火，枝子石羔之屬。然有陰虛動火，格陽失血之症，宜細辨之。）心脾熱則舌血。（心用生地，川連，脾用白芍，石斛，竹葉之屬。）脾腎熱則齒血。（脾用石羔，知母，腎用黃柏澤瀉之屬。亦有腎水不足，宜滋陰降火者。）肝胃熱則吐血。（肝用白芍，梔子，丹皮，澤瀉；腎用生地，元參，犀角，羚羊之屬。亦有陰虛動火，宜滋陰降火；有氣逆血崩，用青皮理氣；有憂思過度，傷損心脾，酒色過度，損傷心腎，宜培養脈絡；且有火本無根，化元失守，以致上熱下寒，即桂附亦宜酌用；勿謂見血症，多是肺受熱邪，但知滋陰降火也。）咳血由於虛損。（水竭於下，液耗於上，即乾嗽也。）嗽血因於血化。（水泛於上，血化爲痰，即白血也。）二症宜補腎：一加天冬，麥冬滋潤之藥；一加貝母，海石，阿膠清降之藥。）咯血出於喉。（不嗽而出爲咯血。）唾血出於藏（痰中有血絲爲唾血，唾重而咯輕。二症有火宜清脾肺。若內思慮傷脾，脾虛不能統血，宜補脾；因勞傷而致，宜養營補陰。）他如熱滲旁胱，疼痛爲血淋，肺腎主之。（肺用通草，蘆葦，瞿麥，琥珀，滲淡之藥；腎用黃柏，知母滋陰之藥。然有相當火妄動，心腎不交，脾氣下陷，命門不固者，當塞之。）不痛爲溺血，心腎主之（心用天冬，麥冬，石蓮，蓮子清心之品；腎用生地，熟地，元參，龜版，養陰之味。然亦有精血不固，或心氣不足，脾肺氣虛下陷者，宜辨之。）熱結大腸，血鮮爲腸風，風邪淫胃。（宜用槐花，蝟皮，白頭翁，蒼朮，地楡炭，炒京芥之屬。又云自大腸氣分來。）血瘀爲臟毒，溼邪淫胃。（用蒼朮，陳皮，川連，生地，連翹，地楡之屬。又云自小腸血分來。）血留下焦爲蓄血，大便黑而小便利也。（用大黃，芒硝，桃仁，紅花之屬。）血積脅下爲瘀血，兩脅痛而寒熱作也。（用大黃，川甲，元明粉，紅花之屬。）熱傷於血爲濁帶。（用四苓八正於清旁胱。治法與血淋同。）熱淤於胃爲斑疹。（用犀角，生地以清胃火。亦有陰症胃虛發斑，色微紅而稀少，宜補益氣血，使中有主，大忌寒凉。）血崩有血熱，血脫之異。（血熱者生地，丹皮，紫草，白薇，小薊之屬；血脫者人參，黃耆，白朮，加炒蒲黃之屬。）便血有糞前糞後之殊。（糞前者熱在廣腸肛門，黃芩，川連，枝子，槐白皮，茯苓，黃草；糞後者熱在胃小腸，石斛，赤茶，木通，澤瀉，猪苓之屬。然亦有脾胃陽虛不能運化，不能收攝，血不鮮紅，或黑色，症見嘔噦泄瀉，宜溫補胃，黃土湯最宜。）至於燥動心血，怒動肝血，憂動肺血，思慮動脾血，勞動腎血，種種病情，不可枚舉。總之血隨火升者，宜清其火；血被氣逆者，宜順其氣；陰虛動火者，宜滋陰降火；損傷絡脈者，宜補元陰。其有氣虛下陷，而血因之亦陷者，補氣藥中宜加升藥，白芷以升提；虛不固，而血因之滑脫者，補脾藥中宜加烏梅、五味，膠珠以固濇。更有格陽失血，色黑而暗，或如塵水，血不甚鮮，脈則細微，或浮大空豁，或上熱下寒，急宜桂附引火歸原；勿謂諸血宜清凉，胃爲五臟六府之海，實爲衝任血海之源，古人以胃藥收功，良有以也。故血症受溫補者可治，不受溫補者難治，此又操司命之權者，所不可不知也。

「兩頭蛇」傷人之管見

益林張治河

昨閱十月三十一日本報，第三版內載『晉省新絳，發現兩頭蛇，見者旬日必死，該村因此死者，已有三人，村人莫不稱怪，現已滅除該患云』，余對此事，殊覺懷疑，因思毒物害人，必有毒質，入體中，方能呈其作用，侵破壞一切，如蛇蠍蜂虫，以及癲犬等傷人，皆先咬破皮膚，毒由創口而入，其未被咬破者，亦必沾染毒涎，由他處侵入內部，隨血流行，蔓延全體，戕害重要器官，使人斃命，今云一見其物，旬日即死，似覺不近常理，余認爲縱有其事，亦必另有心理作用存焉，蓋人之心理作用，非常偉大，一切肉體，皆受其支配，尤其是腦筋印象深刻，精神凝注時，其變化更有不可思議之者，古時杯弓蛇影，即斯故事，此事知者人多，姑不預贅，爰再引證一事，爲吾說之前提，催眠術與精神與肉體之關係第十三章精神與肉體之關係條內云，（所云精神即心理作用也）『法蘭西某貴族，受死刑之宣告時，獄吏等密議一法，欲使其不流一滴血液而死，遂決定藉用精神作用之力行之，預使醫生告貴族曰，將切斷汝之動脈，絞取全身血液，使汝不受痛苦而死，如此準備之後，先蒙其眼，後縛其手足，載之於斷頭台上，忽下切斷動脈之命令，劊手先以刀，假作切斷其動脈之狀，同時通以預先準備之橡皮管，而注微溫之湯，使其起恰如流血淋漓之感，在座之醫生，或試按其脈搏，而告之曰，脈搏漸次微弱，或診察其心臟，而告之曰，心臟已極衰弱，於是異口同聲，皆曰已近死矣，貴族心中，遂確信此等報告，而預期必死，果歷時未久，竟絕命矣』觀此，可見心理作用，與肉體關係至重大焉，考兩頭蛇之傳說，自古已然，觀孫叔敖之故事可知也，一般鄉人腦中，皆有此深刻之印象，尤其是居住深山窮谷叢林荒野之民，幾無一人不存此恐怖之觀念，因恐怖之甚，而生迷信之想，此『兩頭蛇見者旬日必死』之說之由來也，苟一不幸見此毒物，則深信必無生之望，若宜告死刑者然，於是一精神悒鬱，終日憂疑，本來無病之身，至此遂頓呈變化，神經錯亂，全體失其主宰，一切之新陳代謝工作，因而障礙，廢物停滯體中，形成自家中毒，弄假成眞，遂致於死，實則『此類死者』，皆係世俗所云『見此毒物，旬日必死』，迷信之傳說，所『暗示』也，余認爲兩頭蛇，原係極毒之物，然苟不觸其體，沾染其毒，絕不致一見便中毒而傷生命，希望該地居民，不必再存恐怖觀念，從速效孫叔敖之奮勇，爲民減此害物，惟此蛇極毒，不可使蛇近身，須用極長之器械，以防中毒，後用火焚之，焚時須站上風，不可站下風，以防毒氣，擊此蛇者，不可不審慎也。

醫話

編者

（一）前星期二日，有同鄉賴鼎丞君，在三山街賴萬春皮絲煙店內，其家屬患病，速余往治，病者呼號怒罵，發狂不止，余以指探其舌，被病人咬住不放，已經夜深，痛苦萬狀，知是中毒，且大痛特甚，然不腫，適桌上有雄黃，可用，而未盡之，一錢許，急取而服，入咽後，心臟忽然跳動十數次，迨心跳既止，痛亦愈。

（二）余自三，四歲時，即患腹痛，日以參芪，父母咸以爲先天不足，病終不愈，迨六歲時，入手之書，道經鄉中一富家館，宅外圍以粉牆，上細土如棉，地上有大如鍋片之小窟，童年好奇，戲以星指掘之，則見每一窟內，均有形似臭虫而無頭足體帶螺紋之小動物。乃取而食之，其味微甜，由是每日經過，必掘食三四隻，自此以後，腹遂不痛，父母異而詰之，因以實告，竟，不禁憂懼交集，然從此習，安然無恙，冠後，學始知醫道，研究闢中理，余之腹痛，即爲瘀血病，亦可想而知之矣。

（三）民十五年，武昌閱馬廠附近，有王氏婦，年未而立，住宅係一草房，一日，婦之兄弟某某來省，婦以午飯款之，並以懸掛門外之肉佐餐，飽食而去，抵家，即暴卒，某之家屬，以謀害起訴，余勘驗既畢，疑團莫釋，因思如係姦情，則姊弟之間，未必出此，如係謀財，則死者身邊，尚有十二元鈔票，由是無法定案，迨余由鄂去湘，舟過洞庭湖，遇一老道士，精醫術，與談論此案，據云：此係中漏肉毒，余問其出自何書，曰，君研究經方，豈未讀仲景什療方乎，因檢出原書令閱之，余爲之赧然，書中有食密肉漏脯中毒一節，密肉，即封藏之肉，漏脯，及雨漏水所滴之乾肉也，予抵長沙後，將原書寄武昌，供後任參考，但終不知此案如何結果耳。

小啓事

本期稿件甚擠，所有宋君愛人喉痧白喉新著，陳君震異當歸芎藥散之研究，葉君橋泉近世內科國藥處方集各稿均暫停一期。（編者啓）

新新

地址太平路花牌樓

高尚男女服裝商店

電話二一七零四轉

●式樣優美●

要使始終顧客任

四大美點

有堅美高貴的質料

有最新典型的式樣

有精細道地的做工

有不可再廉的價格

●價格低廉●

要從買主口中說出

寫字間選租

茲有新街口聚興誠銀行二樓全樓出租交通便利光線足充衛生設備一概俱全如合意者請向本行接洽可也此啓

南京聚興誠銀行啓事

國人主辦的　國際飯店　牛肉莊

●是首都唯一大規模的西餐廳●

特聘外國女士担任調味及衛生等事宜

餐廳宏麗　喜慶禮堂　佈置新奇　設備完美

西餐部　經濟價目　早點六角　午餐一元　晚宴一元二角五分　不收加一小賬

罐頭部　專售生熟　肥嫩牛肉　各國罐頭　德國香腸　洋酒雪茄　西點麵包　中外水菓　家禽野味

旅社部　房金七角二分起至二元四角止

地址新街口中山北路　電話二三六一二號

德國飯店

新增設咖啡室及西點糖菓麵包部啓事

敝店所製西餐早經膾炙人口有口皆碑現爲一般顧客之所需特加聘德國技師精製各式糖菓巧克力糖茶點餅干麵包應有盡有物品高上定價低廉咖啡室營業時間上午八時起至下午十二時止各界如欲嘗試醇香之咖啡及美味之茶點祈駕臨一試可也

地址新街口　電話二二五二七

西蜀美麗川菜館

敝館二樓三樓之間新增樓梯上下便利大廳佈置偉大房間清潔美觀大宴小酌無不適宜

地址中山東路鹽政牌樓　電話二二三九一號

中山東路鹽政牌樓　西蜀皇后飯店

專備上等川菜原料均經選擇大宴小酌喜慶無宴會不合宜

電話樓上二二一七九六　樓下二二二七九

歲暮良友

通明電氣研究所出品之經濟火爐品質堅美價格公道熱度高强燃料節省無烟無氣滴合衛生不裝烟卤移動便利加煤一次溫煖全天試用一次包君滿意

地點馬府街

四川陳年老酒到京

吃川菜當佐以四川名酒始稱珠聯璧合而渝城永豐正所釀黃酒早經馳名中外色香味三者均較上等花雕有過之無不及各川菜館俱有代售歡希嘗試批評

渝城永豐正啓

光中醫院

內科　外科　產婦科　檢查科

本院備有清潔病房最近添設人工太陽燈

總院　香舖營　電話二一七九〇

分院　顏料坊　電話二二八七九

要到新路上去須服（新路）

●政府禁烟●雷厲風行●

自新之路　唯一的　戒烟

戒烟期服用：新路則可減少一切痛苦（同時可醫治烟上之疾病）

斷癮之後服用：新路則可剷除毒根

服用：新路：斷癮見烟自厭：永不復癮

凡已戒而未斷或數戒而未淨服用：新路

担保完全斷根

定價　每盒一元　含補每盒二元五角　函購寄費加二郵票通用

上海新路村製藥公司發行

南京總經理市政府前廣生大藥房

代售處　北門橋濟華堂藥房　大行宮兄弟藥房　花牌樓金陵藥房

經濟

首都第一最經濟公寓　新都公寓　地址中山東路二段（即大行宮東街）七一四　佈置美麗

性病專家

牙科專門女醫師　王星英

葉古紅　一元出診五元　每日早晨在　還奉市府通令診費門診

清潔乃健康之捷徑　齷齪爲致病之根由

南京大戲院

今晚夜戲
熊步甫君　徐子義君　李治候君
汾河灣　樊城長亭　黃金台

響滿全國獨樹一幟唱做兼優唯一鬚生

馬連良

葉盛蘭　陳君鶴傑　黃桂秋　得意高足　劉連榮
金鶴年　何佩華　馬春樵　茹富蕙　李洪福　馬洪昌

現已到京　注意演期

世界大戲院

今天日夜開映
二時半，五時半，八時半

全部白歌唱哀豔巨片
金燄　二大天才明星主演　胡萍

桃花扇

好評愈傳愈廣　是適應現代青年需要的刺激性作品　請勿遲疑　每一個畫面有深厚的情感！保證滿意

輿論一致推崇　是一部始終抓住觀客心理的緊張偉大傑構　值得一看的　每一句對白有幽默的興趣！定表同情

執照天字九五七號

價目低廉。二角●三角。捐稅外加

下期兩大貢獻
全部對白歌唱新型奇情巨片
耗資十萬　梨花夫人　攝製年餘
同時特請該片主角　王美玉女士　登台表演新穎名劇

陶陶大戲院

今日最後三場獻映
（二時半，五時半，八時半）價目：（七分，一角）
驚險離奇奧妙刺激偵探惡鬥巨片
上集（天一公司諸明星大會同合演）

▲情節奇突，如晴天霹靂！
▲案情□雜，如亂絲尋頭！

明日接映「下集」

國民今天起映！

色情是誘青年墮落的陷穽！
社會是逼青年就死的闊穽！

兩小無猜，一縷情絲牢縮！三遷有訓，孟氏風範見！

三大明星　佛蘭支通　凱玲瑪蘭　梅勞勃蓀　合演傑作

狹路相逢

STRAIGHT IS THE WAY

with
FRANCHOT TONE · MAY ROBSON
KAREN MORLEY · GLADYS GEORGE
NAT PENDLETON · JACK LARUE

淫蕩婦終非好相識！賢慈母不盡維護心！

Metro-Goldwyn-Mayer picture

社會愛情鉅片
（執照天字三三五號）

婦女醫院

▲地址一枝園十八號　▲電話二二八四七號
主治　婦科　產科　兼理　內外科　小兒科
門診　上午八時至十一時　下午一時至三時　出診　午後六時至九時　星期日午後停診
院長周枕雲醫師

廣東醫院

花柳白濁　婦科痔病　接生留產
備有汽車隨請隨到絕不誤事
總院土街口　分院府東街

樵山醫院

專治花柳內外各科（包斷癮）（戒無痛苦）
特設　最新治淋短波電療機　高週波電療機　愛克司光線　大熱光燈　大號太陽燈
本院并備有病室以便住院療養
地址龍王廟大瓦　電話二二四八二

百齡醫院

主治　花柳專科　內外科　產科
（特設）電氣療法科　▲精割包皮過長▼
專門治療◇◇◇◇急性慢性白濁，下疳，魚口，各期梅毒，及一切花柳毒症，取費從廉，會病不計，短期負責根治
院址：國府路（沐府西門）　電話：二二三三一

首都醫院

花柳　急性白濁新藥治療　慢性白濁負責根治
特設電療科　精割包皮過長
院址：糖坊橋

專醫婦科。白濁白帶。精治婦人久不受孕。內科等症。
程立卿女醫師　楊公井國民劇院前　每日上午九時至下午五時　電話日二三一四六　夜二三二〇八
本醫師編印防毒常識及救急解毒方法函索不取分文

欲攝美術化經濟化的照相請到
南京照相館
地址唱經樓西街　電話三一六五六

小廣告

黃卓民啓事　敝寓於本月十七日晚被竊去委任狀五紙係前奉蔣委員長廿一年廿三年委任二紙又奉前現軍委會政訓處劉賀處長廿一年廿二年廿三年委任三紙前有各機關符號出入證等書有黃卓民字樣日後一律作廢除函警局外特此登報聲明

出讓　茲有三字頭電話一具出讓或借用均可但最好能有二字頭者互換要者請函實業部羅文蔚（親來接洽亦可）

經理　茲受某錢米店付托代為招請押款經理如能隨帶存款二千元者除按數給息一分外并投予經理之繼月薪四十元（如在二千元以上或不滿二千元者當面議）願就者請於每日午後六時至八時駕臨估衣廊一一四號後進胡寓介紹接洽可也

選租　今有新建西式樓房一所計有正房八間下房二間廚房晒台俱全水電設備完善光線極其充足地址幽美月租七十元如有合意者請至宮後山桃園六號面洽可也

徵求土地　有人徵求京郊耕地十餘畝欲售者請告知位置交通及最低價格函交本報第六十三號信箱

華南　總店支店　南京朱雀路昇平橋　電話二三一一一　二一六〇五

白敬宇眼藥

專治一切沙眼及各種眼病

新生醫院

主治　內外科　皮膚科　小兒科　產婦科
腦病　性病　戒烟　專門
本院設有清雅病室特聘熱心之女看護以便舒適留醫留產分三元一元二角六角三種茲為病家減輕負擔起見住院費一律照章六折以示優待其他針藥費亦特別從廉
院長　留日醫學士林究通　產婦科顧信芳　喻婉暉　仝啓
院址：城北石板橋二十號三宴大廈

金城醫院

內科　外科　婦產科　花柳科
各科聘有專門醫師　可以住院
醫學博士　岸金城
地址　石板橋
電話　二一五八七

博愛醫院

西華門四條巷口
院長　留日學士　戴天青
電話二一六七三
新法根法
花柳白濁　內外痔瘡
急性白濁　慢性白濁　新藥注射　專用秘方　照常工作
科學治療　短期可愈　負責根治　無須手術　永不復發
（特設）太陽燈治淋毒性睪炎皮膚雜病　血脊尿包瘠痔瘡包戒烟癮毫無痛苦

北平老牌　馬應龍專門眼藥

專治砂眼及各目病其效如神
總店北平西河沿　分店南京城內白下路一八七號　下關大馬路一二二號

鎖精固髓　一盒斷根

百補遺精丸

精為人生至寶，乃血液結晶，更是性命寄託的靈魂，故患遺精者，莫不身体日衰，精神萎靡，若不速治，危害堪虞。「濟群百補遺精丸」為絕對主治遺精斷根專藥，患者不論有夢無夢，初起宿疾，凡屢醫屢藥不靈，一經服此丸，定能藥到病除之功，永不復發之奇

主治各症：有夢遺精　無夢滑精　見色漏精　精關不固　房事早洩

服後功力：挽救性之虧損　除現時之病症　增精固濁　強腦堅腎　恢復生殖機能

每盒一元　山鄉寄費加一

無錫通運路中市濟群藥社發行

南京經銷處：市府前廣生大藥房　大行宮第一大藥房

都錦生

▲絲織風景　▲五彩錦繡　▲送禮裝飾　▲竭誠歡迎

地址太平路　電話二三二〇六號

明星大戲院

（時間）二時半●五時半●八時半
【票價】頭等二角二等一角四分捐稅外加
福斯公司有聲鉅片　潘約翰　德遜　鮑爾斯主演

合歡杯

寫熱中銀壇生活者之瘋狂，諧趣絕倫。
寫銀星盜竊虛名前之陰謀，詭譎多端。

金城大戲院

地址：下關商埠街　電話：四一四八八號
時間　日一時半起　夜七時半起
價目　日戲二三四角　夜戲二四六角　捐稅在內

又經河北同鄉會及津浦鐵路仝人誠意挽留評戲全體再演七天

名聞北平天津大戲院花衫
劉花　金喜小仙　芙蓉花　林蓋　幽鶯雲樓
王萬良　林豔鶯　張豔秋　張九鳳　花小琴

廿一號日戲　全部保龍山
廿一號夜戲　全部鎗斃駝龍

內容緊湊文武並重百折不撓英勇名劇
連出均告客滿萬衆歡迎偉大名劇